中華民國十九年一月二十日 星期一

# 廣州民國日報

THE MIN KAO DAILY NEWS, CANTON

社址廣州第七甫十一號 電報掛號七八二五 無線電掛號弍四八〇 自動電話壹壹八弍〇

第壹千八百六十五號

今日四張零售半毫

中華郵局 特准掛號立券換照總包 特別優益寄送之報紙

## 總理遺囑

余致力國民革命凡四十年其目的在求中國之自由平等積四十年之經驗深知欲達到此目的必須喚起民衆及聯合世界上以平等待我之民族共同奮鬥現在革命尚未成功凡我同志務須依照余所著建國方畧建國大綱三民主義及第一次全國代表大會宣言繼續努力以求貫徹最近主張開國民會議及廢除不平等條約尤須於最短期間促其實現是所至囑

## 今日新聞提要

遼晉提携擁護中央政府……國府明令獎郵討唐將士

改組上海法院形勢轉佳……列國不反對海關改徵金

討逆軍即將向桂柳進迫……汕各界開會擁護撤領權

滬金銀風潮之過去現在……劉和鼎部現已回防閩潭

## 民衆烟公司贈畫道歉啓事

啓者。敝公司以外國托辣司。欲消滅我華人烟草事業。猛力來攻。因以軍隊衝鋒之精神。忍痛犧牲。特將原價二毫之富强。減價應戰。幸賴民衆援助。不爲所摧。現屆新年。敝公司爲答謝各界盛意。特請名畫家鄭曼陀。繪一宮登美人富麗堂煌。最合新年之用。以期分贈愛友。惟是敝公司資本微薄。且叠受打擊。無力多印。一一遍贈。良用歉然。因此特將富强烟包內印贈券。以爲信據。凡剪存此種贈券二十五張者。請携向各處代理取換一幅。以外概不奉贈。明知此等孤寒辦法。見笑大方。但同人等眼高手低。寧願少印而精。亦不願以普通之品。敷衍贈送也。又況富强烟味。士女歡迎。各親友諒必早有吸用。是此項贈畫。亦無俟敝公司之各個分贈也。尚祈愛國諸君。注意原諒。則厚幸矣。

民衆烟公司謹啓

換月份牌處

太平南路 瑞昌　東沙角 廣發　花地 鑑記　西門口 瑞成祥

河南福仁市 瑞倫昌　惠愛中路 均昌　黃沙大街 眞誠　一德路東 德安

十三行同文路 建榮　河南大基頭 永源

及四鄉代理店

## 省宣傳部叢書之十二 領事裁判權的撤廢問題 出版

本書內容、一、領事裁判權的意義、二、領事裁判權與治外法權的區別、三、領事裁判權的沿革、四、領事裁判權的運用、五、領事裁判權的弊害、六、我國撤廢領判權的經過、七、各弱小民族撤廢領事裁判權的經過、八、撤廢領事裁判權的方法、另有中央關於撤廢領事裁判權的重要文件及諸著、欲索閱者須由機關或團體名義介紹、逕向省宣傳部索閱可也。

## 中央陸軍軍官學校招考高級班學員通告

爲通告事本校現奉令開辦高級班業經擬具招考規則呈奉核定茲附列於凡有資格相符志願投考者可按照規定手續日期向就近各報名處報名特此通告

附招考規則

### 中央陸軍軍官學校高級班招考規則

（一）宗旨 本校爲使各期畢業學生得有升學深造之機會起見特設高級班以養成國軍中堅幹部及軍事專門教官之人才爲宗旨（二）修業年限 修業年限分甲組三年乙組二年（三）待遇 學員除住宿服裝圖書文具等項由校中貸與外并按月依照階級之先後酌給津貼計第一期生八十元以次每低一級遞減十元（四）投考資格 凡本校第一二三四五六期畢業學生身體強健刻苦耐勞而願受嚴格紀律之訓練者均得報名投考但現有職務者不准投考（五）投考手續 有志投考者須帶下列文件來校報名 一畢業證書 二服務證明書 三詳細履歷 四本人最近軍服半身四寸照片三張 右列文件經審查合格後即發准考證准其與試（六）考試課目 考試課目分第一試第二試第三試第一試不合格不得與第二試第二試不合格不得與第三試 第一試體格檢查 第二試軍事學及普通科學 第三試口試（七）報名期間及地點 自一月 日起至二月十五日止至左列各處報名 南京本校 武昌武漢分校 北平總司令行營 廣州黃埔軍校（八）考試時間及地點 考試時間自二月二十五日起考試地點在南京本校（九）考試規則 考試規則另定之

## 動的教育實驗場週刊 第五期

內容（一）物質文明的原動力 緒論：祇買船來發明結果的態度是否宜於中國？（二）「人類的解放」

代售處 北新書局 大光書局 共和書局 民智書局 中山大學售書處

出版處：東山百子路十號

價目：全年小洋二元二角每期八仙

## 廣州市公安局警察教練所招考學警

本所招考第六期初級班學警報名日期由十九年一月七日起至二月七日止二月十一日考試有志投考者速到惠福東路本所取閱章程報名應考可也此佈

## 廣東省警官學校招考本科警官訓練班學生定期試驗

一月二十一日警官訓練班筆試。二十二日本科第一批筆試及警官訓練班體格檢查。二十三日本科第二批筆試及本科第一批體格檢查。二十四日續本科第一批體格檢查。二十五日二十六日本科第二批體格檢查。至於分批分日及時間科目地點等。請看本校佈告及榜示。愼毋貽悞。

## 教育廳核准立案 私立聖心中學校

招收升中班兩班學額一百名並一年級轉學生但須有公立或已由官廳立案之私立學校轉學證書方得轉學 考試日期二月五日 報名處大新街本校

## 知用中學 男子部 女子部 招生

高中一二年級插班 初中一二年級插班 升大班新生 升中班插班

試期 第一次二月七日 第二次二月十六日

地址 廣州紙行街

## 廣州中山紀念堂徵求石柱圖案

本紀念堂門外原擬設置六角形四十一尺高之石柱二樹其頂上雕一立體石羊該羊所立之石徑大四尺四寸亦六角形現本會已決議取銷石羊另行徵求圖案並擬採取含有中國民族性或表示總理之歷史精神言論具有博大之意義者爲合格定於本年二月二十五日爲截止投稿期爲此敬告美術大家如願應徵者務請依照期限到蓮塘路本會辦事處投稿各稿須備具正面側面背面各圖爲要一俟開會評選後其取錄一名者即致送獎金（廣毫）一百元此佈

廣州中山紀念堂紀念碑建築管理委員會辦事處啓

中華民國十九年一月十三日

新年已到月份牌是不可少的點綴品請吸上海華成烟公司芬芳香烟吉包十五個可換精美猛畫一張藉慶新年新景象

上海華成 廣東國香 烟草公司同拜年

精神萎頓。腰遺滑精。胃口不開。腰痠背痛。

建國 第二卷第二期 出版

（一）專論如下 民食問題之治標與治本 邵元冲 城市的糧食問題 陳念中 合作發會與改之創立及其說明 唐啓宇（二）選論中有 胡漢民之怎樣解決民食問題等（三）計劃中有

期目錄
(專載)中國國民黨中央執行委員會告全國黨員書
中國國民黨中央執行委員會告全國武裝同志書
中央宣傳部十九年元旦告全國青年書
收回領事裁判權運動宣傳大綱
(會議錄)中國國民黨廣州特別市執行委員會第四十八次常會會議錄

宣傳部出版
最合黨政職員學校員生參攷或預備攷試用
惠愛中倪世淸律師事務所發行　各書局均有代售　每部四角

口身體亦健。永絕後患。凡日服用一錢內實五元。二錢內十元。三錢實壹五元。一經購引。多類推。買一瓶送藥丸一包。……打大折。……郵寄。購買者認明字號方不悞。
廣州財政廳側昌興街社會醫院發行

# 女聯總會電告力張女權

## 中央准予保留 自當加倍努力

中華女界聯合會廣東總會昨通電云、「(銜畧)鈞鑒、敝會自民八成立迄今已有十年、在此十年期間、政治經過數次之嬗變、黨務慘受數次之搗亂、敝會以實現三民主義爲文據、以團結革命婦女爲鵠的、用能風雨如晦、雞鳴不已、百折不撓、留存迄今、同人等回憶當時創造之艱難、伏念歷年奮鬥之勞瘁、對于本會之存在、固當維護保持、而對于今後之工作、尤當發揚蹈厲、際茲中央黨部暨廣東省廣州特別市兩黨部特准敝會保存之候、用致謝詞奉告、維全國同胞鑒諸、民國十八年六月間、敝會奉中央執行委員會秘書處函開、頃據呈爲該會具有長久革命歷史、懇請准予保留、并請轉飭廣東省廣州特別市黨部審予以維持贊助等情一案、經陳奉常務委員批准、予以保存、并函知廣東省黨部廣州特別市黨部、酌予維持贊助等因、除備案并分函外、特此鈔達查照、等因下會、同年十二月又先後奉到廣州特別市黨部箋函一件、暨廣東省黨部第八二〇號箋函一件、均存存、是敝會之存在、業蒙上級黨部數量之保障、而今後工作、復蒙當地黨部之維護贊助、敝會叨蒙本黨同志之扶掖、自當加倍努力、用副扶助女權進展之厚意、謹此電達、諸惟亮察、中華女界聯合會廣東總會叩巽」、

# 劉和鼎部已回防閩漳

## 六十一師毛旅分別壤防潮埔各屬 戴戟今明兩日由汕來省報告防務 汕市長許錫清抵省報告地方安謐

(專訪)第五十六師劉和鼎部、奉國府電令回防漳州、劉師長經分電入駐潮安、大埔各屬部隊尅日遵令回防閩省、并電請第六十一師副師長戴戟迅速派隊接防、以固東江潮梅各屬治安、戴副師長接電後、以原駐五華、梅縣、興寧一帶第八旅部隊、連日綏靖土匪、極爲得力、各屬地方、賴以安謐、特令毛旅長維壽、酌調所部分別壤防潮埔各縣、現據汕頭快訊、劉師部隊、連日已分別離潮開拔返漳、所遺防地、概由第八旅部隊壤防、地方極爲安靜、毛旅長十五日返抵潮安、晉謁戴副師長報告壤防情形、戴副師長以日前奉陳主席電召返省、各事約廿一二日由潮赴汕、轉輪赴港返省、分謁陳主席、陳總指揮報告一切、又汕頭市市長許錫清、現以潮汕地方治安、保護已極週密、特乘暇于十七日由汕來省、抵埗後、卽赴省府、民廳、晉謁陳主席、曾委員、報告地方安謐情形、遲數日卽行返汕云、(公)

# 陳主席歡宴戴院長

## ●●十八晚在東山退思園

中山大學校長戴季陶、昨十八日由滬抵省、各情已誌昨報、陳主席特於是日下午在東山退思園設備蛇宴、爲戴校長及戴夫人洗塵、並邀軍政人員作陪、是晚到會者除戴校長及戴夫人外、並有省府委員許崇清、范其務、鄧彥華、金曾澄、高等法院院長羅文莊、公安局長歐陽駒、暨各軍政人員及夫人等共數十人、下午七時許入席、一時觥籌交錯、酬酢甚歡、席間由戴校長將中央最近政情、詳爲報告、談述一切、直至九時許盡歡而散、

# 上海金銀風潮之過去現在

(上海特約通信員維新)

## 世界產銀額多而用途日少 銀價日賤金價適相反日漲 中國銀本位國故受害尤烈 救濟要圖在努力國貨生產

### (一)金漲銀跌之趨勢

金與銀同爲金屬中之貴重品料、惟因二者之產量、品質、堅度、密度、以及工業上需用範圍之不同、遂有金貴銀賤之差異、然所謂金銀貴賤之差異云者、因其在財政上經濟上與工商業上歷來之歷史與地位的關係、各有其標準的價格、逾此標準價格則爲漲、不及謂之跌、記者今茲所述者、爲上海邇來金漲銀跌之一般情形、與夫問題發生之原因、以及發生後與國家社會種種方面所受之影響、其關係之鉅、在金融風潮中、殆無與倫比、換言之、卽金銀二者俱失其固有平衡、而釀成今日變態之局面也、

查金銀二物、本爲通貨之原料、世界各國貨幣咸採用之、故實含有世界性、一旦有異、初不僅爲上海一埠之事、亦非中國一國之事、而實爲世界共通之問題、茲言「上海金銀風潮者」、一因上海爲記者之駐在地、二因近世採用銀本位制者、僅惟吾國、而上海者、又爲吾國最大商埠、故姑以上海爲出發點也、

金銀之爲物、其用途有三、(一)鑄造貨幣、(二)製作裝飾品或美術品、(三)工業上之使用、而以造幣耗量爲最廣、新大陸未發見時、世界產銀額不多、各國貨幣約數金銀間用、二者價格雖異、因變動稀少、恕得維繫均勢、及十七世紀以後、美國銀礦產量陡增、銀價供過於求、價遂日落、二百餘年來、世界各國逐漸由銀本位制改爲金本位制、蓋爲求金融上之變動較少、而維持社會之安寧較易也、然而銀之用途益狹、歐洲大戰後、更有數小國亦改用金貨、至暫年而印度亦改爲用金本位、又未幾而安南亦改爲金本位、如是而後、全世界五十餘國、採用銀本位者、僅一中國而已、此歷年銀價之所以岌岌不可維持其價值之由來也、

### (二)世界銀賤的原因

金與銀、向有密切之關係、及其甚也、遂成消長適反之作用、易言之、卽金與銀之漲落、適爲針鋒相對之反比例、銀貴則金賤、金貴則銀賤、至今日已成一定不易之事實、目今金貴銀賤之趨勢、因最遭需要增減之不同、背道而馳、金愈趨愈漲、銀愈趨愈賤、考其一般之原因、約有數端、不憚反復闡明之如下、

(一)世界各國貨幣、全用金爲本位制、用銀本位者、只有吾國一國、故金用愈廣、而銀用愈狹、(二)墨西哥爲世界產銀最多之國、近以內亂平息、產銀額日有增加、近三年來、世界產銀額總量、每年在二萬五千萬盎斯(Qunce每盎斯約合中國八錢三分三厘餘)左右、(三)印度爲世界銷銀最廣之國、除鑄幣所用者外、婚期飾物、用銀甚多、尤以民間酷喜窖藏白鏹、爲銷納銀用之大去路、自英政府前年毅然改金本位、購入巨量金額、同時輸出大宗銀料、而民間亦以時局安定、藏鏹者少、故二年來印銀只向外輸、不再內運、致世界銀甫愈疲、(四)日本向以現金不足、國庫及金融界、頗多用現銀準備者、近因決於本月十日解除現金輸出禁令、前數月卽充分籌備、購入大宗現金、換出大批銀塊、金在國際市場、益少而貴、銀遂益多而賤、(五)法屬安南、與我南部諸省接壤、與我通商甚緊、通以大勢所趨、去秋亦改用金本位制、自是以後、世界用銀之地、只有中國(香港在內)矣、(六)世界各國正幣、用金以後、銀已降爲輔幣、但歐戰終了以後、戰時所用多量之銀輔幣、亦逐漸取消、或代以紙、或代以鎳質銅貨、於是銀貨遂幷不能立足於輔幣之場、而不得不群向遠東湧流、(七)向者金銀除鑄幣及美術品之外、尙有工業上之需要、惟近世金屬化學原質、逐有發明、如鎳Nickle鈳Columbum銻Antimony鋅Zinc鋁Aluminium之屬發明、銀之用途日益減少、而金則反有增加、(未完)

# 陳總指揮訓勉僚屬

## 每週要做一個總反省 要以理性良心來監督自己 不要等到法令來監督自己

陳總指揮現以我軍分攻桂柳、不日卽可解決全桂軍事、但本人此次權理桂省政治、原非得已、故每晤入路軍政同志時、必以廉潔勤慎相勗、日前紀念週中、幷召集區主任芳浦、楊總參議鼎中、何副官長犖、暨各官佐數十員訓話、大要謂我們天天要自己檢查自己、大家每週要做一個總反省、對於總理的遺敎、是否切實奉行、對於職務上、是否盡忠、我們的精神上、是否有團結和緊張、我們的動作上、是否有一致和快捷、幷要以理性和良心來監督自己、不要等到法令來監督自己、才能盡革命軍人的天職、眞正爲黨國努力、假是自己不檢查自己、每週不做一個總反省、那麽就是自己的思想和行動是否發生了錯誤、也無從知道、無從糾正和力求進步、卽使每週到這裡來、恭讀總理遺囑和默念、都是沒有什麽意義、我們是孫總理的信徒、中國國民黨的黨員、我們的思想和行動、須以本黨的主義和黨德爲準則、幷且要養成堅强的意志和偉大的精神、切切實實以身作則、給民衆對本黨有高深的信仰、那末就是不革命的民衆、也會革命化起來、本黨的基礎就不會動搖、而革命的政治基礎也鞏固了、我們以後對于黨的意義上的認識、對于黨的工作上努力、須每週有進步云云、

# 內政部通令各種制服須用國貨

## ——民廳轉飭所屬遵用 洋貨衣料輸入後漏卮年有增加 服用國貨則國計民生交相利賴

晚近以來國人習尙歐風、對於泊來物品、眩其奇新、爭相購服、以致國貨衰落不堪、國府洞矚癥結、製定服制條例、頒布施行、惟奉令者殊少、內政部特通令各省切實奉行、民廳奉令後、昨訓令各縣市局長飭屬限用國貨、令云「爲令飭事、現奉內政部禮字第一一號訓令開、案據上海中華國貨維持會漾代電稱、竊維江浙兩省、素稱肥壤、財富之區、甲於天下、要皆綢蠶絲爲主要生產、衣被萬國、歷代相承、迨洋貨綢緞畢嘰呢絨輸入以來、國人眩其新奇、爭相購服、遂假而成佣服不然、鉅大之漏卮、年有增加、而國產之綠棉織物、則倍受其壓迫、趨於衰落之途、綠業倒閉相尋、工人相繼失業、際此生活日高、生計瀕絕之時、幾何不驅之作奸犯科、哈聚爲非、此各地盜賊蠭起、萑苻不靖之所由來也、茲奉我國民政府、洞明癥結、採納芻蕘、乃有服制條例限用國貨之明文公布、是則富國裕民之綸綍、同生丹也、然服制條例、自國府頒行後、而各省市縣政府社會公安各局、尙未出示勸導遵守、以致國人未能週知者十之八九、雖經蘇浙綢業團體集會救濟、努力宣傳、雖力竭聲嘶、唇蕉舌敝、實無法使其奉行、管考東西各國、其對本國貨、莫不儘量減輕、或豁免其捐稅、以獎勵其輸出、而藉以吸收外資、增加國富、對於外貨進口、除必需品外、輒重征捐稅、以限制其銷行、國家已保護國貨之不遑、人民亦絕對信用愛服國貨、則國計民生、交相利賴、若此而國尤有不富强者、未之有也、最近如土耳其總理伊斯美在國會提議、土國女子應限制祇穿國貨、及用本國之裝飾品、並勸諭國人、贊內閣提倡國民經濟、並聲明此舉、與排斥外貨無關云、是可見各國之自衛心、非常密切、將國民之衣服、視爲重大政策、切實施行、惟我國人不惜棄國貨若敝屣、酷愛洋貨、舉國若狂、鉅大之漏卮、不足動其心、國家之衰弱、不足詰其腦、興念及此、痛惻腑肺、此不得不籲請大部、嚴切注意、迅予糾正者也、蓋强國之道、首重實業、實業之振興、端在國貨之暢銷、若本國人民、猶不用本國貨、則國貨消滅、國何以立、所謂皮之不存、毛將焉附、我國府建設新政、百廢俱舉、而關于國家根本、至重且大之國貨服制、尙未得全國民衆之實行遵守、試觀我國人民服用外國貨者、尙有極大多數、卽各機關官吏黨員遵例服用國貨者固有、而故我依然西裝短服洋貨滿身者、仍在不少、以行政人員、猶難身自表率、是何怪人民之日趨迷途、竟不自覺、此種現象、實爲環球各國所無、卒致國家經濟先匱、民生憔悴、農工失業、萬不獲已、綠業危亡、瞻念前途、不寒而慄、日來兩省綢業、爲不以期實行服制條例、挽回頹勢、然但使人民空口宣傳、而無官廳佈告、督促實行、欲求收效、實等於零、特不揣愚陋、電呈鈞會、請求迅速切實製定服制、限用國貨條例、施行細則、嚴定獎罰、通令各省市縣政府、社會公安等局、明白出示佈告、督促實行、不稍放任、以救國難、而保民生、迫切陳詞、伏乞採納施行、不勝待命之至、等情據此、查採用國貨爲救國要圖、本部前頒服制條例、業經專條明白規定、并以該會具代電陳各節、自應認眞督促、切實施行、以挽利權、而維國產、除批示并分令外、合亟令仰該廳卽便轉飭所屬出示佈告、一體遵照爲要此令、等因奉此、自應遵辦、除呈復暨分令外、合亟令仰該□□長卽便遵照、并飭屬一體遵照爲要此令」、(廣東)

# 陳鼎日內出巡西江

## 視察各艦防務

海軍第四艦隊司令部、爲嚴密佈置各江防務起見、已先後派出隊艦、前往中順一帶、將匪黨分別肅清、各情已誌報端、現聞陳代司令鼎因西江防務重要、且值嚴歷臘尾、來往商旅甚多、保護尤應嚴密、因此陳代司令特擬乘暇前往西江出巡、沿途視察各艦段務云(百粵)

# 八路總部清理傷兵辦法

## 已愈者着令歸隊 否則給恩餉遣散

第八路總指揮陳濟棠、爲辦理留省傷病官兵、特派員組織清理傷兵委員會、辦理進行、已見昨報、茲查該會自成立後、卽派員分赴各病院調查一切、並其清理辦法、亦經擬定、凡已告痊可者、均一律着令歸隊復職、如不願回職者、則給恩餉一月、另川資若干、遣回原籍云、(廣東)

# 鄧慕韓返粵

中央特派員鄧慕韓、前奉中央命令、派赴南洋各屬徵集革命資料、幷慰問各同志、鄧於去年十月間、由粵動程、近始事竣返省、查鄧此次放洋、所至南洋英法各屬、備受黨部團體歡迎、所徵得之革命史料、如總理之遺墨遺著遺像、及各種遺物尤夥、均爲世所未見、其尤足資觀感者、總理廿餘年前在南洋所睡之銅床鐵床、與書案家具、及常所佩用之時鏢等、均已徵得、此外并徵得民國紀元前之革命報社、報社各種牌額旗幟、中國同盟會舊中華革命黨民元二年間國民黨委任狀、黨証印信、及一切方畧章程、軍用劵、電報密碼、革命烈士之事畧遺像、在粵轟炸孚琦之溫生才烈士、遺下所剪下之辮髮、亦爲鄧徵得、以上各項遺物、鄧特派員現僅携帶半數回粵、尙有多種存在南洋、俟當地革命先進將之攝影完竣、然後陸續寄來、聞鄧特派員現將此次徵集所得之遺物、逐一加以詳細說明、用精美紙張刊行、以垂不朽云、(中興)

# 慰勞代表團定今日開會結束

廣東各界慰勞救護代表團日前赴梧慰勞陳總指揮及各部將士、業于昨十五日下午二時在梧總部禮堂舉行贈旗典禮、現已慰勞完畢、該代表團、經于昨(十七)日由梧返省、聞該團定于今(廿日)開結束會議云、(廣東)

＊　＊　＊

# 收回領判權運動宣傳大綱(五)

## ——中央宣傳部頒發——

### 四、我國要求撤廢領事裁判權之經過

領事裁判權之喪權辱國、這是滿淸政府也已經知道了的、一九〇二年九月五日(清光緒二十八年八月初四日)簽訂之中英條約第十二款、有下列的規定：

「中國深欲整頓本國律例、以期與各西國律例改同一律、英國允願儘力協助以成此舉、一俟查悉中國律例情形及其審斷辦法及一切相關事宜皆臻妥善、英國卽允棄其領事裁判權、」

一千九百〇三年十月八日(清光緒二十九年八月十八日)所簽訂之中美續議通商行船條約第十五款、同日簽訂之中日通商行船條約第十一款、均有同樣的規定、一九〇八年七月二日(清光緒三十四年六月初四日)簽訂之中瑞通商條約第十款、於允許瑞典獲到領事裁判權外、加有『惟中國現正改良律例及審判各事宜、茲特訂明、一俟各國允放棄其治外法權、瑞典國亦必照辦』數句、如上所述、可知滿淸政府亦知領事裁判權應全撤廢、在它與各國簽訂的條約中、便表明了這種願望、但這種願望是很飄渺的、列强直到今日仍以中國司法制度不良爲推延撤廢領事裁判權的遁辭、

僞政府對於領事裁判權的撤廢、也曾幾度敷衍、一九一九年在巴黎和會出席之中國議和代表提出之希望條件七條、將撤消領事裁判權列入第四項並訂有數項條件、但巴黎和會置之未議、直至華盛頓會議、中國代表于一九二〇年十月廿五日將撤廢領事裁判權一案提出遠東委員會、結果由委員會制定關於中國領事裁判權議決案、經大會通過、並宣言英美法日意比葡荷各國代表、因注意於一九〇二年九月五日中英條約、一九〇三年十月八日中美條約及中日條約、各該國允助中國政府實行其所表示改良司法制度、期等於泰西各國之志願、並宣言一俟中國法律地位及施行該項法律之辦法並他項事宜皆能滿意時、卽放棄其領事裁判權、……又因任何決定、關于達此目的之適當動作、應就中國法律司法制度及司法行政手續之複雜情形、考察詳悉、方有依據、此卽本會議所不能決定者、」決議案爲「上列各國政府應組織一委員會(各該政府各派一人)考察在中國領事裁判權之現在辦法以及中國法律司法制度暨司法行政手續、以便將考察所得關於各該項之事實、報告於上列各國政府、並將委員會所認爲之適當之辦法、可以改良中國法律現在之情形及輔助並促進中國政府力行編訂法律及改良司法、足使各國逐漸或用他種方法放棄各該國之領事裁判權者、建議於上列各國政府、並於閉會後三月後組織該委員會、於第一次集會後一年以內、將報告建議呈送上列各國之每國、可自由取舍該委員會建議之全部或一部、但各該國中之任何一國、不得直接或間接以中國給予政治上或經濟上及任何特別讓與或恩惠或利益或兇除爲條件、而採取該建議之全部或任何一部、」上述之決議、便係華盛頓會議對於我國撤廢領事裁判權的內容、直到一九二六年該項調查委員會才來到中國、全無誠意的敷衍一番、當時本黨統治下之國民政府正式拒絕接待該項委員、因爲我們當時認定、想在列强前搖尾乞憐以求取銷或修改不平等條約、實是夢想、華盛頓會議對於領事裁判權的空洞的決議案、不過是對我國揩塞一下罷了、

現在尙在我國享有領事裁判權的國家、除已收回之德國(民國十年五月二十日簽訂之中德協約第三條第二項)俄國(民國十三年五月三十一日簽訂之中國蘇聯解決懸案大綱協定第十二條)奧國三國外、尙有英法美荷蘭丹麥西班牙比利時意大利秘魯巴西葡萄牙日本墨西哥瑞士瑞典十六國、(丹比西意葡等國與我國所訂之新約中、雖允撤廢、但皆須與各國一致行動、故距實行期尙遠)、國民革命勢力進展以來、對於廢除不平等條約運動、不遺餘力、關於領事裁判權事項、如漢口卽已打破外人的觀審制度、停止夏口縣法院受理華洋訴訟、改歸漢口市法院審理而拒絕外國領事或委員出席陪審、在去歲十一月二十二日、十二月十二日、同月十九日、同月二十七日、簽訂之比義丹葡西新約中、已明訂此締約國人民在彼締約國領土應受彼締約國法律及法院之管轄、雖附件尙有文章、(須於民國十九年一月一日起方發生効力、在是日前、中國政府與彼締約國政府訂定中國對於彼締約國人民行使法權之詳細辦法、如該項辦法届時尙未訂定、則彼締約國人民應照現有領事裁判權之國半數以上放棄是項特權時、受中國法律及法律院之管轄、或爲中國與簽訂華盛頓條約國議定取消領事裁判權之後、定一日期、自該日始、彼締約國人民受中國法律及法院之管轄、)但終是外交前途的好現象、茲將最近外交部爲撤廢領事裁判權給駐華英美法荷哪威巴西等領事之照會要意摘下、作本節的收束、

「爲照會事、關於前在上海公共租界設立之會審公廨、迭經前北京外交部向關係各國公使、提出抗議、並要求交還在案、……現在該租界內審判機關雖經變更、終以性質不明、系統紊亂、與全國制度歧異、人民因其不便、交相詬病、……本部長爲此特向貴公使提議、應請對於上述審判機關、開誠商議、迅速妥定正當圓滿之辦法、俾謀最後之解決、以維法權、而重邦交、除照會有關係各國公使外、相應照請貴公使查照見覆、須至照會者」、(未完)

# 楊陳和平解決閩局

## 本中央意旨商有具體辦法 盧興邦令乃弟送林等返省

(十九日上海專電)楊樹莊、陳季良、十七晚在楚同艦、與省中各要人談話、對閩事已有具體辦法、聞決本中央意旨、以和平解決省局、(又福州專電)陳楊對閩政潮、已商有辦法、聞省風潮決不擴大、盧興榮已遵盧興邦令、擬即將林鄭等送省、惟各團體對林鄭等、仍紛請陳氏嚴辦、(又上海專電)盧興邦、林忠方面各將領決擁護楊樹莊及陳季良、藉求鎭壓、將有對閩局聯合宣言發表、蔣主席對閩情形甚洞徹、以黨國多故、不欲再見兵戎、先用政治辦法、責成盧釋放五省委員俾風潮不至擴大、

# 重光談修約

## 俟有相當眉目 即組織修約會

(十九日上海專電)重光葵、(十七)晚由京返滬、臨行語人、在滬時復電外務省請示、中日修約方針、迄未接復訓、想崛內銑(十六)抵滬、必攜有政府對中日修約訓令、擬號(廿)在京與華方正式磋商修約、俟有相當眉目、即組中日修約委員會正式談判、

# 在美訂印鈔票

## 已由滬進口 兩銀行

(十九日上海專電)中央銀行在美訂印十元票三十萬張、交通銀行印一元票二千五百萬張、十八由滬進口、

# 核准航空設部

## 俟張到京着手擴充

(十九日上海專電)航空署改部事、已經國府核准、俟惠長抵京、即着手擴充、

# 滬電機廠失愼

## 報機材料全被焚 向外商保有火險

(十九日南京專電)滬電報機廠失愼、全部被焚、報機及材料約千具、因向外商保有八萬兩火險、王伯羣現在滬交涉賠款、下月可開工、

# 三師全部抵滁

## 將往蚌接防

(十九日徐州專電)三師全部已抵滁、將往蚌埠接防、石友三令第一次車、展期開駛至張八嶺、並派員組辦事處、

# 陳沤車迎賀劉

(十九日濟南專電)陳調元沤車到北平迎賀耀組、劉鎭華、何成濬、往濟南、

# 堵擊唐生明部

## 陳李各部分途追截

(十九日漢口專電)唐生明軍、十七日竄抵寧遠、何健令陳光中出永州道堵截、李覺羅樹甲兩旅、已分途追擊、

# 郭汝棟宴記者

## 報告川局情形

(十九日上海專電)郭汝棟十八晚宴京新聞界、報告川局情形、定明(二十)離京、

# 方覺慧赴京

## 報告鄂政情

(十九日南京專電)鄂農礦廳長方覺慧抵潯、即來京謁蔣、報告鄂政情、

# 印總督抵孟買

## 警探密布保護週嚴

(十八日透路社孟買電)印度總督愛榮氏抵孟買拜會該處省長、現在省署下榻、當地警察特別加意保護、省署附近密佈警探、出入者必嚴爲盤問、新聞記者多人及回敎代表、十七晨入署請謁時、亦歷多次盤問、始能通過、第一次被阻於前門、二次阻於多班大堂、總督後在多班堂接見、代表等因榮氏最近在敍利遇炸不中、特向慰問、

# 國際煤工時間

## 英提議被否決

(十八日路透社日內瓦電)日內瓦國際煤礦工業專門會議預會、十七日以十三票對十一票、否決每日工作七時半之英提議、反對者爲工代表九人、英荷代表各一人、

# 美意海縮代表

## 同日抵倫敦

(十八日倫敦無線電)美國務卿史汀生　偕同美出席海軍會代表團抵倫敦時、由英外相咸德森、及其他英當局要人、親到歡迎、由史汀生一一介紹與英外相相見、駐英京美大使杜威、及駐比美大使吻臣、亦經於砵士穆夫迎接、美代表團登陸　此次隨同美代表到英者、有女秘書十七人、各秘書均妙齡女子、由華盛頓各政府機關女書記中選任者、各代表抵步後、即往訪英首相、談約二小時、意代表團由格蘭地氏領袖、亦於同日下午抵英、亦由英外相會同各政府人員親到歡迎、英首相即由其子麥馬錦代表到塢歡迎也、

# 埃及違禁藥品

## 需要供給皆浩大

(十八日路透社埃及電)出席日內瓦鴉片會議之埃及代表勞些路、離埃赴歐出席、瀕行時、發出報告、謂估計全埃嗜好違禁藥物人民、約五十萬人、此輩每年購買違禁藥品費用、約共一千三百五十萬磅、并謂有一瑞士商店　於一九二八年內、共製出海洛音粉共達四千三百四十九基羅、此數實比全世界對於該種藥品之正式需求、超過兩倍又半、查中歐製造違禁藥品廠、共有多間、現所述僅其一云、

# 討逆軍卽向桂柳進迫

## 陳總指揮分令前方各師進展 密緝逆軍暗運欵項回桂接濟 黃任寰已由梧崙返金斧前方 蔣光鼐今明日出發前方督師

(專訪)陳總指揮以六八兩路大軍業已進迫桂柳、平樂一帶殘逆、亦已分向陽朔方面逃竄、日前爲體恤殘逆生命及不忍糜爛地方起見、特明令前方討逆各軍暫緩前進、限令殘逆五日內繳械來歸、以期迅速奠定桂省、幷一面電召黃參謀長任寰由前方返梧、面授剿撫殘逆計劃、同時呂副總指揮煥炎亦委任韋雲淞爲第十六師團長、飭令韋氏在賓陽一帶收編所部出攻柳州、各情迭誌本報專訊、現據梧州軍訊、陳總指揮近據報張桂殘逆尙有頑抗情意、張逆發奎幷暗派黨羽赴港向其機關領出欵項　潛運回桂、冀圖一逞、除分派密探嚴密查緝張逆黨羽潛運欵項外　經分令前方第一二縱隊指揮官督率第五十九、第六十、第六十一、第六十二、第六十三各師尅日向桂柳進取、黃參謀長返梧晉謁陳總指揮面領機宜後、現已由梧崙返金斧前方、定十八日前進昭平、第一縱隊指揮蔣光鼐、現爲迅速解決殘逆起見、亦定今(二十)明(廿一)兩日由梧出發馬江督師、六十師駐省辦事處日前運赴梧州之新式機關槍五十挺、亦已轉運馬江發赴前方應用、總部警衛團及第六十一師敎導團團長陳光漢鄧思演並以大軍紛紛出發殲逆、運輸極關重要、特令派所部武裝砲步兵開往撫河大河沿岸駐防、保護運輸、又第六路軍第三獨立旅許克祥部之許李兩團及砲兵連、直轄特務連等、現已由賀縣前進、第八師毛炳文部亦由八步移動、五十師譚道源部已向鐘山等處前進、約期三兩日內卽可進抵平樂會師攻柳、第四路軍劉建緒師已電告陳總指揮約數日內可進全州、迫進恭城響應、第八路政訓處區主任芳湖、連日特由梧派出宣傳隊多人、帶同多量宣傳品、出發桂柳前方、擴大討逆宣傳、第六十師政訓處、第六十一師政訓處、亦奉蔡蔣兩師長電令派隊出發前方　努力宣傳討逆黨義、連日赶事印刷宣傳刊物、至爲忙碌、另據昨十九日由梧返省之某商人云、陳總指揮現以前方各軍、經向桂柳進迫、梧州爲後方重地、且現屆冬防、又値府歷歲晚、附近賀縣、懷集各鄉、商販往來梧市、採辦貨物、誠恐逆黨散軍勾結土匪截刧行旅、騷擾商民、爲維持後方及保護商業安寧起見、除分令總部警衛團長陳光漢及憲兵隊隊長派隊梭巡保護外、幷通令梧州縣長及市內外公安局長各鄉民團警衛隊一律組織巡查隊出巡、以衞地方商民、鞏固梧州治安云、(公)

# 梧賀各縣聯團護商

(梧州通訊)梧州市爲桂省商務繁盛之區、上通桂柳邕龍、下達港粵、北達賀懷、南接鬱博、故爲各方貨物運輸之樞紐、現屆殘曆歲晚、各埠商人來往梧市交收貨項者、日漸擠擁、但各處甫經軍事之後、散兵土匪、隨處皆是、尤以賀懷方面爲最多、現賀縣懷集等縣縣長、聯合組織保衞隊、由各該縣鄉團担任、按縣保護商販來往、地方賴爲安謐云、(覺悟)

# 民廳令拆軍橋

## 已拆多處

民政廳日昨據報、各軍事區域新搭軍橋、久未拆御、且有人因以爲利、勒收來往費用、特卽分令搭有軍橋各縣、查明拆御、以便鄉民、昨十八日、南海之石角鐵橋、(用鐵搭成者)及石壚、逢涌、瑤邊各鄉之軍橋、均經卽日拆御云、(持平)

# 汕頭各界開會

## 擁護國府撤廢領判權

### 電請國府收回澳門 收回外人在華特權

### ……會畢巡行全市……

(汕頭通訊)本市各界于日昨(十五日)上午十時在中山路舉行擁護國府撤廢領判權示威運動大會、是日全市休業一天、各界參加者約三萬人、由市黨務整理委員會吳梓芳致開會詞、次各界代表演說、幷由主席吳梓芳宣言、及提案三項、全場一致通過、至十一時三十分、整隊出發巡行、茲將詳情分誌如下、

**會場佈置**　是日中山路高搭主席台一座、於進路地點搭演講台二座、正台中央高懸總理遺囑、並懸「革命尙未成功、同志仍須努力、」聯一對、臺前並佈置鮮花、四週遍懸黨國旗、滿貼標語、至各界隊伍駐位、自左至右、爲黨、工、學、商、政、婦、警、軍、各插小旗爲界、佈置極爲莊嚴縝密、

**到會團體**　查是日本市各界到會參加者、計有「黨」市黨務整委會、第一區第二區第三區第四區第五區第六區　第七區等區黨部暨各該區　所屬區分部「工」廣東總工會潮梅辦事處、廣東總工會、汕頭支會、中華駁載工會、廣機潮梅辦事處、廣機汕頭支會、廣機潮梅辦事處、運輸海關部、海員聯合會汕頭分會、汕頭碼頭工會、司廚工會、木器工會、泥水工會、潮汕鐵路總工會、郵務工會、聯安工會、烟鞋業工會、廣東輪渡工會、居鑾工會、理髮工會、汕樟鐵路工會、輪船起卸工會、洋務工會、汕頭海員分會、廣東印務總工會、汕頭縫業工會、廣東建築總工會、小販工會、菜蔬工會、運輸總工會、廣東鞋業工會、煤炭起卸總工會、電報工會、起卸工會、石油工會、煙葉工會、「學」青整會、市敎聯會、角石小學、全國國語敎育分會、機工美校、益智小學、市立小學、市立一中、礪汕學校、啓發學校、市二小學、正始小學、三瑞小學、廣旅小學、市四小學、文民小學、迴瀾中學、省商學校、市敎育會、港商八邑義學、民國中學、市立產科學校、童子軍聯安義學、覺民中學、附屬第一小學、市立女中、東瀛學校、市五小學、建築義學、同濟第二附屬小學、市小學、私立學校、聯合會、英華學校、友聯中學、「婦女」婦協會、「軍」六一師軍需處、六一師特別黨部、六一師政治訓練處、「警」公安局第三區署、第四區署、第五區署、第一區署、第二區署、消防隊、第七區署、「政」市政府潮橋鹽運公署、汕頭麥務特稅務關辦事處、廣東治河委員會潮梅分會、潮梅法院、澄海律師公會、潮梅印花分局、潮海關監督署、潮州登記局、潮梅僱收處、廣東中央銀行汕頭分行、護堤公路處、東路公路處、汕頭秤放廠、「報」嶺東民國日報、民聲日報、揆華報、興言日報、韓江通訊社、汕頭日報、天聲日報、記聯合會外交記者團、東江社、報界公會、新聞通訊社、新聞記者聯合會、潮梅新報　時事社　「華僑」嶺東華僑互助社、華僑聯合會、華僑招待所、華僑青年聯合會、「商」汕頭建造公會、居商公所、商整會、居業分會、商整會、藥業分會、總商會、客行同業公會、同安公會、「其他」市法院、中央銀行、潮汕居捐局、鐵道部潮汕鐵路整理委員會、招商局、共百餘團體、約有三萬人之衆、

**開會情形**　十時各機關團體參加者到齊後、卽舉行開會、主席團爲市黨務整委會吳梓芳、六十一師政訓處李翰生、市政府陳宗折、公安局黃固、市黨務整委會陳持向等相繼演說、至十一時卽由主席吳梓芳宣讀大會宣言及提案、(另錄)三項、全場一致舉手通過、並高呼口號　革命空氣、異常緊張、至此時已一時三十分、卽由巡行總指揮黃固登卽宣佈各界巡行秩序及巡行路線後、卽整隊出發巡行、

**旁台演講**　是日大會演講、計担任演說者、第一台有廣東總工會汕頭支會曾山沛、市民訓會陳廷經、印務工會劉滌生、市監委會黃鳴高、第二台有海關華員聯合會孫展程、青整會柯彬、市黨務整理委員葉叔芬、對撤廢領判權問題、發揮盡致、聽衆無不動容、

**巡行情形**　是日大會舉行完畢由巡行總指揮宣佈出發巡行秩序、首導爲黨國旗及「汕頭各界擁護國府撤廢領事裁判權示威運動大會旗」巡行六十一師軍樂隊、第一隊黨領隊員吳梓芳、第二隊工界領隊員鄭俊英、第三隊學界領隊員陳鐵城、第四隊商界領隊員石子琴、第五隊婦女界領隊員王志潛、第六隊政界領隊員鄭元昌、第七隊警界領隊員黃榮周、第八隊軍界領隊員彭孟濟、巡行路徑係由會場出發、經中馬路灣福合堤經舊道署前入同平路、經升平路灣永平路過郵局前出外馬路、直下崎碌、入新興馬路、至中路會場散隊、時已三時許、當巡行時、沿途各界領隊員率領高呼口號、藉以喚起民衆、同時並由本市各校黨童子軍分配在各隊維持秩序、故是日巡行秩序極佳、至市民視看者途爲之塞、其熱烈情形誠空前未有云、

**大會決案**　(一)通電擁護國府撤廢領事裁判權案、(二)電請國府收回澳門案、(三)電請國府從速收回租借地及內河航行權並撤退外國駐華軍隊案、

# 梧各界將組廢領運委會

梧州各界以欲求自由平等目的之實現、非廢除不平等條約不可、現國民政府實行撤廢各國領事裁判權、實現總理之主張、此舉關係重大、須一致奮起爲國府後盾、故擬於日內發起組織撤廢各國領事裁判權運動委員會、爲政府後盾、以求達到廢領目的、實現中國國際之自由平等、日內卽可召集各界團體會商一切云、

# 新會縣黨部昨發擁護電

(衛聲)查不平等條約之締結、乃帝國主義者對我國特殊之暴行、而領事裁判權、更爲不平等條約之尤者、喪國喪權、莫爲甚、今爲恢復我國法權計、當撤廢領判權爲先務、萬望全國同胞、一致奮起、作外交後盾、務達目的而後已、敝黨不勝迫切企禱之至、中國國民黨廣東省新會縣執監委員會叩　刪印、

# 黃埔闢埠

## 治河會請財政部撥還公債六百萬

黃埔商埠公司事務、現經移交治河委員會辦理、治河委員會將之劃歸總務處第二科辦理、現已着手積極進行、一面請財政部撥還開埠公債六百萬元、一面委出陳伯實爲主任、並設事務員二名、俾資管理一切云、(持平)

# 收回粵路股份抵換公債辦法

粵漢路局昨奉鐵道部頒下路股抵換公債章程、及公債條例、特通令所屬、並出示佈告持票人一體知照、茲錄如下、

## 路股抵換公債章程

第一條、商辦廣東粵漢鐵路、經國民政府議決收回國有、由鐵道部發行收回廣東粵漢鐵路公債(以下簡稱公債)抵換路股、凡經粵漢鐵路資產負債清算委員會登記之廣東粵漢鐵路公司股票(以下簡稱路股)、得向鐵道部所指定之機關、申請抵換上項公債債票、

第二條、該項路股、經查明確實後、卽換給同等價値之公債、

第三條、抵換期間、自民國十九年一月一日起、以六個月爲限、

第四條、廣東毫銀伸合大洋、定爲毫銀一元二角五分合爲大洋一元、計路股每股面額毫銀五元、折合公債面額大洋四元、

第五條、路股抵換公債、以路股股票爲憑、其所有權之確定、及其他糾葛、應由股東自行向法庭解決、鐵道部槪不負責、

第六條、如路股股東因特別故障確不能於規定期內持票換抵公債者、得陳述理由並具確實証明、請保留其抵換權利、但此項保留期不得過三月、其由政府機關証明者、不在此限、

第七條、抵換公債詳細手續、臨時另定公佈之、

第八條、本規章自公佈日施行、

## 公債條例

第一條、鐵道部爲收換廣東粵漢鐵路民有股票發行公債、爲鐵道部收回廣東粵漢鐵路公債、

第二條、本公債以國幣二千萬元、爲最高發行總額、

第三條、本公債專充收換廣東粵漢鐵路民有股票之用、官股不在此例、

第四條、本公債於民國十九年一月一日發行、

第五條、本公債利息定爲週年兩釐、於每年六月三十日十二月三十一日爲給付之期、

第六條、本公債還本付息如廣東粵漢鐵路餘利爲基金、按照還本付息表所載數目、每月由該路撥交中央銀行存儲備付到期本息、

第七條、本公債自發行第一年起至第五年底止、祇付利息、自第六年起每年抽籤還本一百萬元至還清爲止、

第八條、本公債發行後、由鐵道部債票持有人及當地商會各派代表二人、審計機關一人、組織基金保管委員會負責保管、本公債基金及監督本公債還本付息事宜、其組織章程另定之、

第九條、本公債債票分百元四十元四元三種、均爲無記名式、

第十條、本公債債票得自由買賣抵押、

第十一條、對於本公債債票如有僞造及毀損信用等情、由司法機關依式懲治、

第十二條、本條例自公佈日施行、(博愛)

前鋒週刊　第二十七期

｜週評論｜
革命人格是黨國唯一的生命……蔣中正
一年來的廣東建設事業……郎彥韓
一年來日本對華外交的鳥瞰……少曾
如何培養革命的人格……區光
修明政治和造成民衆……陳玄夫
(通訊)總理與總理南革命者……雪明

廣州特別市黨部

孫科題贈
全國大學及專門學校黨義教師檢定委員會檢定
三民主義講義
倪世清編

德國
慶中斷癮戒煙精
藥性平和・功效妥捷・經數千人之實驗證明・確係斷癮聖藥

教忠學校招生　(一)初中預備班生一班(二)新制高級小學生一班自國歷一月十五號起開始報名二月十六號上午八時試驗校址文德路　一四十

伍漢持紀念醫院附設圖強產科學校添招新生　本校添招新生一班定期一月四日開課有志來學者請到舊倉巷本校掛號并取閱章程　校長法國醫學博士伍伯良　十四十

廣東中醫藥學校招插班生　本校招第一年級插班生國歷二月十六日十二時試驗如程度相當者到校報名可也如函取簡章者應寄郵票一分(校址　大德路蘇行街)　八四十

私立嶺南大學文理　蠶絲　工商　農　各學院及附設中學華僑各校招生　大學各院招男女生高中招女生初中一三年級及僑校祇招男生　考試日期二月五日至七日簡章函索即寄　一三十

廣東國民大學招大學本科預科高中初中男女生章程送閱　報名處廣州市惠福西路本校第二學院　報名期二月七日至十五日　編級試驗日期二月十七日　五五十

廣東體育專門學校暨附屬中學招男女生　本科預科專科初中各級新生二月十二日考試閱章處商務書館體育協會報名處陳家祠本校　校長陳策　八五十

婦孺產科學校招生　本校續招新生一班有志來學者請到惠福西路本校取閱章程函索即寄　校長謝愛瓊　九五十

廣大路　知行中學招生　初中一二年級插班生升中學升大學預備班新生　二月十號試驗膳宿俱備索章即寄　八六十

# 遼晉提携擁護中央　消弭反側鞏固邊防

## 張閻電　力謀統一造福國家人民得享太平　中央已臻鞏固東北邊防端賴長才

(十九日北平專電)張學良刪(十五)電閻錫山云、唐部解決、豫事告一段落、公已抵幷、現國家多故、擾亂頻仍、瞻企前途、實用悚懼、良以為此刻祇宜力謀統一、不使再釀紛爭、由公與遼兩方互相提携、則反側不難消弭、從此政府賴以鞏固、人民得享太平、造福國家、惟公是賴、良雖駑劣、深願追隨公後、成此盛業、公愛國心殷、故願以此獻陳、敬希裁教、閻巧(十八)復稱、刪電祇悉、承示力謀統一、遼晉提携、至佩藎籌、現反動解決、中央已臻鞏固、東北邊防、端賴長才云云、

(又上海專電)閻錫山回晉後、豫事告一段落、龔浩劉興十八日乘福建丸赴大連、眷屬仍住日界、唐生智先於十五日午搭景山丸赴神戶、唐殘部全被解決、俘虜二三萬人運漢、中央軍校派員赴漢、將一部運京訓練、組編勁旅、豫境秩序逐次恢復、隴海路西車已通至靈寶、

(又電)馬福祥十八日四時、專車離浦口北上、聞此行任務甚重要、除過蚌埠與石友三商該部移防問題外、再赴汴、奉蔣主席命、代表慰留韓復榘、勿萌退志、並對收拾豫局、與韓有所洽商、

(又電)韓復榘電蔣主席閻錫山辭本兼職、蔣十六日覆電挽留、

(又上海專電)王均刪(十五)率七師四十四師由新鄭南下、巧(十八)過許昌、與劉峙會合、平漢路軍事已肅清、

## 二路軍決調漢

(十九日漢口專電)劉峙偕其參謀長劉耀揚由駐馬店乘飛機抵漢、當即赴行營、謁何應欽、會商豫南防務、決調二路軍回漢、由五路軍接防、駐馬店沿鐵路、由徐源泉接防、劉峙擬十九日赴京、前方軍事由趙觀濤負責、

(又漢口專電)顧祝同奉蔣電召、十八日晨乘建國輪赴京、所部二師、即集中東下、鐵車隊奉令調京、

(又南京專電)蔣主席以軍事結束、決縮小總部範圍、原有各處人員、裁留半數、退職者給資遣散、

## 國聯注意金漲　下月在日內瓦會議　電請我國派員參加

(十九日南京專電)國際聯盟會、因金價暴漲事、定二月沁日(廿七)在日內瓦召集國際金滙票、支票、期票會議、巧(十八)電外財兩部、請派員參加、

## 京蘇劃界問題　稅收與地域分屬　但尚未完全解決

(十九日南京專電)京市與蘇省府劃界問題、經國府指令將大勝關稅收、劃歸蘇省府、地域則屬市府範圍、尚未完全解決、

## 趙戴文回京期　監察院成立前趕到

(十九日太原專電)趙戴文電京稱、監察院成立期、前必趕到、請陳果夫先事佈置、

## 國府獎卹討唐將士　有功者着該管長官先傳令嘉獎　傷亡者分別查明呈候優予撫卹　戰地人民災歉餘生應迅即撫綏

(十九日南京專電)巧(十八)國府令云、唐逆猝謀叛變、踞擾中原、賴我討逆各軍、凌寒奮進、併力合圍、師未兼旬、即已掃除禍亂、此實志於主義、勇於犧牲、每誦捷電、良深欣慰、所有是役出力將士、均着各該管長官先行傳令嘉獎、其臨陣傷亡者、分別查明、呈候優予撫卹、至於戰地人民、以災歉之餘生、經唐逆所蹂躪、閭閻疾苦、至是憫念、今元惡大憝、亦既殲殄、應用該省政府迅即撫綏、凡一切善後事宜、尤必悉心籌畫、政府深維懲難惟功之義、並為救災卹患之誼、務宜益矢忠貞、力求安輯、一心一德、共濟艱難、有厚望焉、此令、

## 改組滬法院形勢轉佳

已解決各案　外方放棄觀審及陪審制　設華檢察官及高等分院　外國律師須依華註冊例　法警改由我方指揮任免

(十九日上海專電)篠(十七)午後改組滬院會廿五次會、逐條討論、雙方頗接近、已通過四條、(一)陪審會審外方已主放棄、(二)由我設高分院于滬為上訴機關、以最高院為終審機關、(三)該院設檢審官由華人担任、(四)該院法警由工部局介紹經我方任免、總之、大體接近、中外均希望于號(二十)廿六次會有具體決定俾早解決、

(又南京專電)稽鏡談、改組滬法院會議、篠(十七)止、已決者、取消觀審陪審制、將書記官職權減輕、添設檢察官及高等分院、全按華制、終審可到最高法院、監獄未商妥、若政府有款、可另建、法警因租界關係、暫由工部局改由法院指揮、傳票不由領事簽字、外人被告案、洋律師須依華注冊例、再經會商數次、可完全解決、

(又南京專電)滬法院十七日開第廿五次會議、始初辯論甚熱烈、終雙方讓步妥協新協、定名為上海公共租界法院、我方與美領事訂共十條、已二讀通過七條、餘三條不甚重要、定二十日續會、當可通過、

### 廢領判權交涉

(又上海專電)撤廢領判權事已辦好十分之七、僅法希等國尚在交涉中、

(又北平專電)使團消息、某國提議聯合向我抗議撤廢領判權、丹使以各國在華立場不同、關係各別、仍以各國直接交涉為便捷、結果、某某等使、約定標準如下、(一)逐漸撤廢可容納、(二)保留至華會各國撤廢時同行之、(三)另訂過渡法、此三點、列國無論已未締約、得自由協定、若該國自願放棄、亦聽其便、但須聲明他國不能援以為例、

(又北平專電)巧(十八)午津各界開撤銷領判權運動大會、到數萬人、魯滌平主席、通過所擬反對局部撤消、提案散會、時全市電車停一小時、

## 列國不反對海關徵金

認為不生多大影響不作任何表示　惟日商有異議英美商主慎重研究　決廢苛捐雜稅將設百貨捐作彌補　新稅展期實施財宋提行政會候決

(十九日南京專電)宋子文談話云、海關徵金後、稅收不無增益、若再增稅、我國經濟能力實難負担、故不便再加增稅率、國定稅則、決暫緩公佈、廢兩改元統一幣制問題現積極進行、至遲七月一日可實現、苛捐雜稅、本年內決與釐金一併廢除、使團對進口稅改金單位、認為不生多大影響、且無反對理由、故不作任何表示、

(又上海專電)宋子文十八日談、關稅改金本位、國家與人民均有利益、各國均贊成、造幣廠下月開工、月鑄三千萬、為廢兩改元準備、裁厘辦法、國府抱具決心、十月十日必可實現、財部正籌備將來補救辦法、

(又上海專電)旅滬日商因中國海關徵金、銷燬舊票雜幣各辦法、十七日呈行政院、入口日貨發生影響、請日代使重光葵抗議、英美各國商會主鄭重研究再行表示云、

(又南京專電)新稅則因時間關係將展至七月一日實行、宋子文已將展緩期間提出行政會議候決定、

(又電)全國裁厘後、彌補稅收辦法、將設百貨捐、直接向銷場徵收、

(又電)財工兩部將籌辦匯兌銀行、基本金額定二千萬、平津滬漢設分行、一律用金匯兌、

(又電)宋子文孔祥熙二氏、在滬召集金融界協商設金交易所監督機關、組織現經完全決定、

廣州私立培正中學校招生　試驗日期二月四日上午十時　截止報名二月三日下午四時　注意凡投考中學者於報名時繳交四寸軟相片兩張投考小學者免　九六十

南海中學校招生　(一)初中一年級新生兩班(二)小學五年級新生一班(三)高初中一二年級及小學五六年級轉學生一月二十一號報名二月八號上午九時試驗校址西門外蘆荻巷　一六十

廣衛路　遠東學校招男女生　(一)請中外大學畢業富有經驗之教員教授中英數理化(二)分初中預科初中高中三組(三)二月十號開課(四)預告本年九月開辦中學　八六十

南武中學校招生　二月七號上午九時試驗投考者須繳半身二寸相片一張定期二月十號開課此佈　校址：河南同福西約　七六十

教廳立案　私立南京中學招春季新生轉學　初中一年級新生　初中二三年級轉學生　高中一年級新生　由十九年一月廿四日開始報名二月八號試驗十五號開課　▲校址惠愛中路桂香街　一十七

前自來水股東公鑒　現奉廣州市政府訂定償還前自來水公司股本辦法八條呈奉廣東省政府照准備案令行本會遵照辦理茲即依照辦法第七條限各股東於兩月內由十九年一月十五日起至三月十五日止攜帶原有股票到本會換給領款手摺憑摺按期領回本息倘逾期不到換領手摺者原有股票概作無效特此通告　廣州市自來水管理委員會　三三十

判辭延擱　同宗均鑒倫護德與陳能金等因爭地涉訟去年十二月十二日經鶴山縣分庭判決惟判辭延擱至今本德于前月廿四日經訴請該庭速將判辭送達茲復向廣東高等法院訴請飭追謹此奉聞　倫護德啟　十六十

開投煤炭　現因粵漢路局需用大煤二千噸有志投承者請到本會取閱招標章程依時投承可也　鐵道部購料委員會廣州分會啓　二六十

下列各病　大便秘結。面黃肌瘦。操勞過度。神經衰弱。睡不安眠。

民食問題專號　月刊　要目
改良稻子以增加我國糧食之計劃……沈宗瀚
合作與民食問題……趙連芳
研究糧食問題的參考材料……張心一

# 市聞

## 總商會與市商會改特之爭
＝總商會以歷史爲根據　市商會以原名爲口實＝
◎當局主張統一商運兩會合組

廣州總商會、原名爲廣東商務總會、入民國後、依法改組爲廣州總商會、去年九月國民政府工商部通令各省、凡已成立之商會、一律于六個月內、依法改組、及商業團體、一概須受黨部管轄、廣州總商會、及廣州市商會、均經先後推舉委員、籌備改組、而廣州總商會以廣州市業經國民政府明令改爲特別市、于月前特呈請政府、准予改稱爲廣州特別市商會、以符名實、但市政府以本身尙未正式改制、碍難先予照准、事遂延緩、而廣州市商會、以存廢問題、亦繼之請求政府、准予改稱爲廣州特別市商會、惟該會原係街坊組織、與總商會之宗旨迥異、現亦根據市政府改稱特別市政府之故、而改稱爲特別市商會、理由頗有研究價值、但此次兩會呈請改特、各具理由、在總商會則以歷史及基礎爲根據、市商會則以原有名稱爲口實、雙方各執一辭、將來結果如何、尙難逆料、今市府已於十五日改特、該兩會遂繼續呈請改特、市長對於辦理此事極爲審愼、現爲調解雙方計、以統一商人運動爲宗旨、勸勉雙方、破除畛域、携手合作、共同組織廣州特別市商會、免滋糾紛云、

## 社會局 派員調查工商事業
＝先調查工廠手工業及公會次及公司商店暨其他各項＝

廣州市社會局訓令所屬工商團體云、案奉廣州市市政府第五六七號訓令開、案查前准國民政府工商部總字第二二九號公函、調查工商、爲立國之本、已早爲世界各國所公認、我國民生凋敝、實業不振、自應亟予整頓、以圖發展、惟整頓須取資於統計、與統計尤莫先于調查、本部職掌所在、特製定全國工商統計暫行規則、及全國工商調查報告規則、業經部令公布施行、並複分製工業商業勞工調查表三種、每種復分多目、以便各地實業行政機關、按照規則、依式塡報、惟調查統計、手續紛繁、而採用方法、尤貴劃一、爰幷編纂工商統計大綱一册、用資參考、並特檢同前項統計規則、調查報告規則、工業商業勞工調查表、暨統計大綱各若干、送請貴特別市政府查照、希卽分飭所屬、按照規則、切實查塡具報、彙送過部、以憑考核、事關統計、至爲重要、並希飭令所屬認眞辦理、實級公誼、等由、幷附送工商統計大綱、統計暫行規則、調查報告規則、暨各種調查表廿九種、准此、查工商狀況之調查統計、至爲重要、當時本市未有專司工商事項之機關、經暫飭本府統計股酌量辦理、現該局業已成立、各種工商狀況之調查、係屬該局主管範圍、亟應將原送各件令發該局、以專責成、爲此令仰該局長卽便遵照、妥辦具復、以憑核轉、此令、等因、計發工商統計大綱、暫行規則、調查報告規則、暨各種調查表廿九種、奉此、自應遵照分期辦理、現擬先行調查工廠、手工業、及公會、次及公司商店、暨其他各項、除佈告週知、及分行外、合行令仰該□卽便遵照、遇本局調查員到□調查時、務須妥爲接洽、依照調查表式詳細塡註、以憑彙轉、毋稍違延、是爲至要、切切此令、

## 市面僞幣種類
…私鑄…銅質…錫質…

邇來時屆年關、商場銀口往來最多之際、一般奸徒遂乘機以僞幣混充、致市面僞幣、極爲充斥、僞幣中計分數種、有雖私鑄成色尙不甚低者、有銅質者、有錫質者、第一種尙可勉强通用、第二三種、則絕不能用、售與買低銀之小販、每枚亦僅値四五仙云、

## 可無柴荒之虞
西江柴船已抵黃沙

西江柴船東下、迭誌各報、頃查該幫柴船、已于今日「十九」正午十二時開抵黃沙、市民已無柴荒之虞、

## 憲兵司令部 送貧教院棉衣
▲當仁不讓

廣東憲兵司令部、以近日天氣、突變奇寒、市貧民教養院、收容貧民乞丐甚多、誠恐禦寒衣物不敷分配、特將所存儲之棉衣、五十九件、單褲一百七十條、單衣一百七十件、單毡五十八張、於昨十八日函送貧民教養院、以資發給各貧民禦寒云、

## 衛生局 取締無照業醫

本市各醫生及產科師、均應在衛生局註册領照、方能執業、現衛生局查得昌興街四十號二樓、產科師陳舜顏(廿五歲 新會人、)未有註册領照、擅行執業、特傳其到案、惟屢抗傳不到、昨特執行拘案、該產科師亦自知不合、據出畢業証書、經局驗明、飭令註册領照、又查得德政街十二號中醫李鳳仙(中山人)及倉邊街七十九號中醫黎鹿儔、(四十八歲中山人)均無照行醫、昨幷分別拘傳到案、飭其具結、永遠不准在市內懸牌行醫、幷不得有暗中開方與人服食情事云、

## 地方武訓所派員 攷察農村事業
□派王敬止赴日

廣東地方武裝訓練員養成所、緣民十五由省府所辦、冀養成武裝人材、到農村去、實行做下層工作、爲訓政之助、嗣因改局關係、改隸屬民政廳、現查日昨所辦之研究班、業已攷試完竣、將派各學員返各縣工作、該所主任王敬止、經呈報該所情形、民廳察核、聞民廳以調查農村狀況、乃本黨重要問題、擬派該所主任王敬止、前往東隣日本、攷察農村生活、俾資改良本省農村生產、日間卽可首途出發云、

## 公安局擬恢復派出所
…同時有將分駐所裁撤消息…

公安局自將各區裁併改設分局後、同時幷將各派出所裁撤、倘該分局轄地遼闊、而該地段與局距離稍遠者、則在該地段內設立分駐所、以便照應一切、茲據局內傳出消息、該局現以裁撤各派出所後、對於治安工作、殊感不便、故擬將各派出所恢復、同時將各分駐所撤銷云、

## 舊曆新年 禁燃放炮竹
市黨部函公安局辦理

市執委會、昨函公安局請禁止陰曆年燃放砲竹云、逕啓者、現據所屬第一區黨部第三區分部呈稱、查廢除舊曆、國府早有明令、現當府除年關將屆、習俗相沿、民衆難免燃放砲竹慶祝、似此非特有違功令、驚擾市廛、抑恐發生意外、屬部有見及此、特于廿次常會決議、呈請上級黨部、函轉公安局明令禁止、陰曆應可逐漸廢除在案、理合備文錄案呈請察核施行、等情、據此、查燃放爆竹、本爲新年之點綴、惟陰曆既廢、則此種舉動、實無意義、相應據情函達貴局、希煩查照辦理、至紉黨誼、此致、(民聲)

## 土洋雜貨滯銷
□河道梗塞影響

長壽馬路一帶、多營土洋雜貨行商業、其貨物大部份、皆婦女用品、故營業頗稱發達、不料自去年以來、因各江河道梗塞、以致影響所及、營業亦平淡異常、據行中人云、本行所售之貨物、常因時令關係、利於速售、如冷綫之類、一交夏令、則極滯消、其餘頭繩等屬、各鄉小販、多視爲購貨之附帶贈品、不能化算、尙有玩具零星之物、多所消耗、故就去年而論、該行營業、全行幾無不遭損失云、

## 輾穀工人失業
□因洋米源源入口

碾谷行商業、類多代人將米輾磨、營業頗不弱、如陳村與本市花地等處、均有此類之商號、不料年來因洋米源源入口、而土谷行因各鄉人自行磨售、故該行營業、頗遭折閱、且間有工場、因營業冷淡之故、竟將全盤機器、頂受與人、改營別業、工人因此、頗多失業云、

## 取締寺觀庵堂辦法
□無模式的建築物一律封禁
□齋公醒婆巫覡等勸令改業

社會局長伍伯良、以本市庵堂寺觀中、黑幕甚多、且導人迷信、欺騙無知、故特擬定取締本市寺觀廟宇庵堂暫行規則、並將該規則採錄如下、第一條、凡本市寺觀廟宇庵堂、在中央修正管理條例未頒行前、均適用本規則取締、第二條、本規則所謂寺觀廟宇庵堂、係指著名叢林及有關名勝古蹟之寺觀廟宇庵堂而言、其無模式的建築物、祇租住民房或蓋搭蓬廠、而僅掛有牌匾號稱寺觀廟宇庵堂道館者、一律封禁、第三條、前條寺觀廟宇庵堂之主持、以僧道尼爲限、凡齋公醒婆女冠巫覡等、一律勸令改業、違則拘禁懲罰、第四條、凡僧道尼師誦經、以佛道莊經爲限、並不得查用俗調、第五條、凡僧道尼罔祀不得承接左列各項、違則處以五天至二十天之拘禁、或五元至二十元之罰金、青符、念咒、擇日、問殃、問米、扶乩、問鐙、破地獄、過刀山、度仙橋、跳茅山、補銀樹、燒神炮、看水碗、賣聖水、求神方、燒紙馬、送千長、孟蘭會、萬人緣、打齋生齋、接送亡魂、嫁娶亡魂、走五丈文、第六條、凡市民請僧道尼誦經、無論在家或往寺觀廟宇庵堂內、須遵守左列各項、違則勒令停止、並處以五天之拘禁或五元之罰金、一、時間以上午八時至下午八時爲限、二、男女有別不得混雜、三、對於僧道尼祇須供給齋飯、不得酒讌、四、誦畢卽令散去不得流連、五、不得當街焚燒紙紮、第七條、凡僧道尼如有奸淫賭博、蘇省牌天九牌在內、吸食鴉片、及其他犯禁之行爲、除依法嚴辦外、並得酌量情形查封寺廟、或收管其財產、第八條、本規則經市府核准施行、如有未盡事宜得呈請市府修改之、第九條、本規則自公佈日施行、

## 剖屍案 定期開審
傳被告人廿三日到庭　頤彌團德、醫巴蘭德

因剖驗實德朗屍體、被審德廣控告一案、經地方法院檢察處偵查終結、向同級法院提起公訴、頃悉地方法院昨已發出傳票、傳被告人頤彌團長梁培基、德醫巴蘭德等、於廿三日到庭、聽候審判、聞定本日午後二時開庭、由推事鄭年圖審判、各方聆此消息、多已預備前往觀審、醫法學各界、尤有不約而同之勢、聞自此案發生後、沙面各領事極爲注意、華文各報、凡有紀載其事、均卽譯譯、而前日美副領事、且直接自譯、而往訪晤巴蘭德、會晤之餘、更安慰備至、審訊之日、彼外人或往旁聽、亦未可料云、

## 總理紀念堂三期收用民房案
＜工程尙需年餘擬再收用之一二百餘戶暫緩執行＞
＜今後收用民業對于房屋上蓋亦須詳晰核算補償＞

市公安局局長歐陽駒、呈省府云、現准廣州市中山紀念堂紀念碑建築管理委員會函開、本會前因建築中山紀念堂、圈用附近民產、業經議決分期收購、先後函請貴局報告執行在案、並查第一期應收德宣路、粵秀街、及東便各橫巷、石榴巷、九龍街、一帶舖屋、及經按戶丈量、照案給價收用、其劃用丈尺、暨補償地價上蓋價等項、均已列明表內、至補償辦法、仍照第一二期、無論土地上蓋、一律照原定價格、每百加二十五分補給、如業戶自願拆回上蓋、不願價償者聽、案經議決、相應檢同圖表、送請貴局查照、報告各業戶遵照領價交屋、並勿遲延觀望、再聯秀坊以北一帶各地段、尤爲目前所急需、務希限令自報告日起、一個月內交割清楚、免碍工程、是爲至要等由、附地圖一紙、清冊一本過局、准此、案查職局前承孫中山先生廣州紀念堂籌備委員會函請、會同辦理執行收購民房事宜一案、自民國十六年十一月起、迄今業經辦去兩期、計第一期布告收購八十八戶、第二期布告收購四十八戶、合計先後布告收購一百二十八戶、溯當日佈告伊始、衆論譁然、民情鼎沸、迭據坊衆聯集請願、迨經職局再三撫慰、將被收購各戶、歷年積欠警費、一律豁免繳納、並由該坊衆等呈奉前政治會議廣州分會議決、飭由廣州市政廳派員、會同楊前委員西巖召集坊衆會議、妥商辦法、旋卽由委員會函請職局宣示、照原定補給價格、增加四分之一、卽每百元補二十五元、事始寢、惟至今辦理將屆兩年、已繳契領價者、僅得六十餘戶、尙有六十餘戶、仍在遷延觀望之中、此非職局辦理不力、其中經主辦委員楊西巖赴滬、及迭次中央紙幣低折風潮、中央銀行停止支付產價、種種波折、對於給價進行、不無影響、而業主不甘損失、匿契不繳、住客無力搬遷、意存觀望、實難爲諱、將來或須强制執行、派警督拆動遷、乃能竣事、現復准來函、請佈告收購第三期民房計共二百三十六戶、所有粵秀街全部及該街各橫巷民房、均在劃用範圍之內、如果照案執行、此後辦理情形如何、雖未敢逆揣、但伏查委員會、擬再三收購民房、在民國十七年五月間、卽已具體計劃、當時職局以第一期及第二期業經佈告收購各民房繳契領價者、尙十不得一、而該處坊衆、奔走呼號、請願取銷、事猶未已、正當設法銷弭阻力、以利進行、若再三佈告展拓收購、預料情勢更形棘手、爲寧息風潮、通達民隱起見、業經將辦理困難及迭據坊衆請願取銷各情、呈請鈞府察核、轉知委員會將第三期收購民房計劃、自動取銷、旋於民國十七年五月十九日、奉鈞字第三三四號批開、業經議決、轉知委員會查照辦理等因、隨並由前政治會議廣州分會議決、第三期收購民房、應從緩議各在案、是案經議定緩辦、現復舊案重提、布告收購、似與原案不符、爲此連同原圖一紙、備文呈請鈞府察核、應否查案轉知取銷、或仍從緩議、但第一期第二期業經佈告收購各民房、辦理完竣、再行酌辦、抑應如何辦理之處、伏候指令祇遵等情、當經省府第五屆委員會第三十三次會議議決、交林市長鄧廳長、會同查勘議復在案、旋據建設廳長鄧彥華復稱、遵經函請林市長查照、並派職廳技正黃肇翔、前往會同查勘去後、現據該技正復稱、案奉鈞廳發下關于中山先生紀念堂第三期收用民業一案、遵卽會同市政府技士羅明燏、前往查勘、查該紀念堂原定位置、係與第一二期收用民業相符、後因將紀念堂位置改偏于西便、若不收用第三期民業、於觀瞻上似欠完備、惟念該處居民數百戶、均屬貧寒之家、情殊可憫、且查紀念堂工程、須至民國二十年始可完成、距現在尙有年餘、似可暫緩收用、但在暫緩收用期內、對於被收用之屋業舖戶、妥籌補恤辦法、俾不致流離失所、抑尤有進者、前次收用第一二期產價、均按收用地畝面積核算、而屋宇之層數不與焉、此舉殊欠公允、此次若收用第三期民業對於收用產價、似應有詳晰之核算、使被收用業戶、不致損莫大損失、第二期收用民業如財政充裕、或予以追加相當之補償、以昭平允、奉發前因、理合將會同市政府羅技士查勘各緣由、除由羅技士分呈市政府外、理合具文呈請察核等情、據此、查核所稱各節、尙屬實在情形、據呈前情、除函市政府查照逕行呈復外、理合備文呈請鈞府察核等情、復經提出省府第五屆委員會第四十六次會議討論、業經議決照擬辦理又在案、除令復轉飭市政府外、幷令財廳知照、(時事)

## 市府合署建築費 預算七十餘萬
□期以二年完成

廣州特別市政府合署圖樣、業經市當局選定、現以市府爲中外觀瞻所繫、應從速建築、已飭員計擬投承建築章程、俾便于月內公佈、開建築經費一項、預算約七八十萬元之譜、期以二年完成之云、

## 東郊 重建息鞭亭
□左旁築白雲亭

郊外白雲路畔、十數年前、原有息鞭亭一所、規模宏偉、內植樹木花卉、蓄牧虎豹豺狼、形爲公園、市民日往遊玩者、途爲之塞、及後世事變遷、該亭遂如今日之東園湮沒、無人遊覽、現有某要人、以白雲路黃花崗一帶、義墓雲連、年來各界人士前往遊行、絡繹不絕、茲擬在沙河路口、從新建築息鞭亭、以爲遊人小憩、幷擬在該亭之左、築一白雲亭、兩相輝映云、

## 郊外 昨呈雪景
▲嚴寒中農收之損失

廣州市自入冬以來、天氣忽變嚴寒凍刺骨、爲十餘年來所未見者、迨至昨日、寒度更高、天文家早已預知是日降雪、果然昨日寒度竟降至三十四度、空氣乍冰、細雨紛飛、撲人身上、綾如棉絮、稍頃則化爲水珠、蓋在于城內人烟稠密之區、炭氣較爲濃厚、故未見其若何之雪片紛飛也、至若郊外及人烟疏僻之地方、則一片銀光之雪景、仍如雪在目、據北郊農民言、現因天氣太寒、所植菜蔬、暮雞苗壯、且有因受寒過度、而枯萎者、永則畜類、如猪鷄鴨等、亦多有因受凍斃命者、而塘魚之凍斃者、每一魚塘動輒損失白數十尾、故農民之損失、爲數甚鉅云、

## 緝獲大幫走私烟土
□共三萬餘兩
□値七萬餘元

粵軍克復梧州後、桂粵交通恢復、一般私梟、又復紛紛走運私土、爲發財捷徑、廣東禁烟局爲維持烟禁計、早經密派幹探往梧州偵查、本月十七下午、該局接得駐梧探報及都城檢查所密電、謂是日有某差輪私運烟土大宗東下、計程十八日可抵廣州、請派員跟踪踩緝、該局長卽飭第三科旅幹員包鴻陋偵查、旋據探報該項私土、已起存一艇、停泊東鬼基河冲內、該局卽于十八日下午五時、派檢查員十餘名、會同東堤分局、派警協同向該處搜索、卒在一四柱大艇內搜出無花烟土二十一大箱、另十一大蔴包、另一簇夾袋、計重三萬餘兩、價値七萬餘元、當經悉數解局訊辦

## 招領迷路女童
□在高明縣帶回

十月十七日、公安局在高明縣起回迷路女童陳阿珍一口、年九歲、身材中、面圓、皮色黃、不能將親屬住址說出、昨已佈告、仰該親屬人等、卽投到該局、認明具保給領云、

## 改善猪欄渠道
△責令各店自行辦理

廣州市工務局昨發佈告云、爲佈告事、照得本局清理內街渠道、早經積極進行、茲查金利大街各店舖、均屬營業猪欄、所有猪糞隨水流出、毗鄰沙頭大街之渠道、污穢尤甚、各該舖戶、亟須將內渠道將近門前之處、建築十八寸丁方留沙井一個、以免垃圾等物充塞街渠、爲此佈告、仰該街各舖戶一體遵照辦理、毋稍遲延、切切此佈、

## 規劃塡平濠溝

市工務局長程天固、以本市濠溝甚多、而且淤塞、臭穢四溢、蚊蚋滋生、於市民衛生大有妨碍、且於市內交通亦不便利、刻下擬將市內濠涌一律塡平、在下築一大暗渠、以資宣洩、此項計劃、正在擬議中、一俟脫稿、卽可提出市行政會議取決云、

## 水委會發還前水公司股東本息
□連日登記股票

自廣州市政府訂定償還前水公司股東本息辦法八條、呈奉廣東省政府核准、令飭自來水管理委員會遵照辦理後、水委會卽通告前自來水公司各股東到會、將各股票登記、核明換給領款手摺、按期領回本息、各股東卽紛紛携帶股票到水委會登記、現已登記者爲數不少、而繼續前赴登記者、仍絡繹不絕云、

## 少年服毒圖畢命
◎經濟壓迫

昨十八號晚、海珠前文明旅店、發現少年服毒自殺案、查服毒者名陳英、十九歲、新寧人、現居佛山福星街十三號、因出省工讀、至十八號下午四時許、乃投入文明旅店寓十六號房、至夜深、乃以柚夾鴉片烟三毛服食、意圖自盡、至一時許、店伴聞其呻吟聲、知必有異、乃破門而入、見其側臥在床、昏迷不醒、旁有烟膏一盅、知係服毒、旋將之送往市立醫院、用洗胃法將毒洗出、幸獲生還、檢查房內、並無遺物、祇有遺書一封、交店主者、閱自殺書首在某中校讀書、家中有兄弟二人、父母皆全、已有家室、因出省求職業、無門可歸、錢財用盡、因一時之感觸、而出於自殺云、

## 消防隊擬舉行總會操
□表演消防技術

公安局消防總所、關於消防器具、購置極稱完備、且爲訓練消防人材起見、特開設消防人員模範班、業經畢業兩期、成績極有可觀、而第三期學員、亦將訓練期滿、陳總隊長因此、擬擇一適宜地點、舉行全市消防隊總會操、操演各種消防器具及技術云、

## 槍決南海匪犯
□一係青年匪

昨十八日下午、南海縣政府派隊將著匪二名、綁赴大北門外、處以槍斃死刑、該犯一名丁定、卽丁定福、年三十一歲、南海荷涌鄉人、一名黎炎、年二十九歲、南海羗洲鄉人、


▶惠愛 大新天台 京戲場
▲十九年一月二十日演▼ 京粵女班各種新劇
(日)老薛保 扶琴退兵 雨浪山 戲妻宮 春香鬧學 盜金牌
(夜)河東獅吼 平貴別窰 天女散花 王有道休妻

▶西堤 大新公司
●十九年一月廿日演 花艷影全女班
(日)方世玉打擂台 (夜)寃家結鸞儔 上海天仙全女京班

▶海珠 演 紫羅蘭 浦龍精神 (加燕白) 一月二十至廿三
紫羅蘭相片曲本由南洋刊送隨券奉贈
日出 燕子樓 瀟湘琴怨 夜 黛玉歸天 昭君怨 吳瀟湘
歌舞 笑劇 精神 音樂 魔術

海珠 位 廂房 日夜 一元 二元 三元

廣東建設問題研究討論之園地
新建設 半月刊 每册定價大洋一角 第七期出版了

復到自由平等的地位，總理死後，把他一生未竟的事業交給我們，而我們要應該怎樣來肩承總理遺志呢？這樣重大責任要怎樣來實行呢？還自然是如總理告訴我們的：欲求中國自由平等，先要廢除一切不平等條約。而在這不平等條約中，領事裁判權，要算是最喪權辱國的一件，因為立國三要素之一的主權，為着領事裁判權存在，竟喪失了獨立國要素，這還可以算是自由獨立的國家嗎？那麼這便是 總理所說的次殖民地了。本來領事裁判權，是中古時的一種野蠻時代的產物，以文化，時間，來說，都沒有存在的必要了，尤於在這廿世紀的文明進化國家，當然不能容此種喪權辱國的制度存在，假如列強是聰明的，識時務的，都應該自動取銷，又何致於事前故意阻梗，虛設種種藉詞呢？帝國主義呀！你真是愚呆極了，大違反了世界潮流了。

因為我們知道領事裁判權是一種不平等的制度，損害主權，有碍司法獨立之莊嚴。而且領事是一種商務官，對於法律全沒有修養，他的職務是保護僑民，因為有了領事裁判權的緣故，而使這不諳法律的領事來裁判，那種所下的裁判，你道錯誤不錯誤呢？且審判時愈難免偏袒，若審訊一種案件，若那案件最重要的證人，並非領事管轄之國人，你有沒有權強其實誓，作忠實的證人呢？苟若串同作虛偽匿飾增減的供述時，你有何法處分他呢？如果第一審判決不服，原告要聲明上訴時，而上訴機關又遠在被告的祖國，這麼一來，任誰都非常艱難，且原告又不諳被告國的法律，豈不是淵沒了被害者的冤枉嗎？唉！國人為了這不平等制度的束縛，含垢忍辱，呼籲無門，已有八十餘年了。

現在從事實來觀察；由領事裁判權底下生出來的種種弊端，概畧寫出來，以見我們撤廢領事裁判權的理論之明確：一，喪權辱國，領土，人民，主權，三者為立國要素，三者若失其一，則不能算是一個獨立的國家，現在的領事裁判權，便是列強拿來剝奪我國主權的一種工具，假如國家有了這領事裁判權制度設立，那麼便不能算是一個自由獨立的國家了，因為有了這不平等制度設立，你們國家便喪失了主權，法律也不能支配到全國的領域內去，就是外人犯了罪也不能以本國的法律來制裁，而外國法律反能在你們國裏施行，由此而社會秩序紊亂，主權喪失，奇恥大辱，莫此為甚，而且更不合近世法理依據主權不可分裂之原則。

二，妨害司法獨立尊嚴，在同一國家的領域內，設立種種不同的法庭，此不獨紊亂司法系統，傷害司法獨立尊嚴，而且實使他國家主權分。因為凡是一個獨立自由國家，在其領域內，法律所及，無論內外國人，遇有作奸犯科之事，就受本國法律制裁，這合近世法理主權不可分裂之原則，方與司法獨立精神無損。但我國自有了領事裁判權以後，而司法系統便因此而紊亂，主權也因此而喪失，外人也便輕視我們沒有自治能力了。

三，因法律的不同而每使中國人受損失，法律的創制，乃基於人民的風俗習慣而設，因環境地勢之不同，而所立的法律亦不能無異，有些國看來以為犯罪，而他國以為無罪者，所以領事裁判權者，乃以外國的法律，以制裁我國與外國人民的混合訴訟案件，而我國人常蒙其害也。茲就從英法殺人律來看，便可知道法律的差異，如他的殺人律分（一）合法殺人。（二）自衛或失手殺人。（三）不法殺人。不法殺人更細分為誤殺，謀殺，兩種，合法殺人及自衛或失手殺人均無罪，誤殺罪處監禁之刑，謀殺罪方科死刑。而我國法律誤殺罪與謀殺罪之間，僅有處刑之區別耳。西律偶然失手殺人無罪，而我國則為過失殺人罪，科以殺人罪減輕之刑。又西律損害財產，民事不治以刑法，而我國人民若損壞外人之財產，則處以監禁之刑，由是可知外人之裁判綜錯，民事責任而科以刑事制裁，從此更可知我國的法律上責任更重於外人了。凡此種種因審判的不公，法律適用之輕重互殊，我國人民常受不利益之損害，實皆由領事裁判權而來。故領事裁判權者，實不合于國際平等之義，違背國際公法之甚者也。

此外更有無數弊害，倘有藉領事裁判權的庇護之下，更作惡多端，如私運軍火，販賣鴉片，勾結軍閥延長中國內亂，更有以此而妨害我國政治經濟，以及種種實業發展，其害真不勝枚舉呀！總之，我國到了現在實有取銷領事裁判權之必要，但一般帝國主義，迷夢未醒，每藉口我國法律之不完備，依舊維持着這殘餘古物，一本其素來的野心。然我國民的愛國高潮，已漲到千丈，解放的時期已到，潮流所趨，勢所必然，而細流般的帝國主義，又安寧敵我國民的熱烈的怒潮呢？

五，撤廢領事裁判的方法

領事裁判權的種種弊害，以及撤銷的理由，在上面已述其梗概，實應早日撤廢，而且一九〇二年中英所訂的馬愷約條，都有明白的規定：





「中國深欲整頓本國律例，以期與各西國律例，改同一律，英允願盡力協助，以成此舉，一俟查悉中國律例情形及其審斷辦法，及一切相關事宜，皆臻妥善，即允棄其治外法權。」（此諒係領事裁判權之誤）又于翌年一九〇三年—所訂的中日條約，中美條約，以及一九〇八年之中瑞條約，均有相似之規定。現在我國既統一了，早已成立了政府，而民法刑法，以及種種設施，均既編好就緒，而司法亦正努力改善，按諸事實，皆與條約暗合，一般列強自應早日自動撤銷，方不背條約之意，豈可再藉詞延宕，然而我國政府乃毅然決然，不論列強之同意與否，卒于十九年元旦日，把領事裁判權宣佈一律撤廢了，這便如胡漢民同志說：「我們為中國的地位，為中國的民族，為促世界經濟的發展，為求世界和平起見，我們非廢除不平等條約，撤銷領事裁判權不可。」

領事裁判權是既這樣厲害，我們應該早日把他廢除，使恢復吾國固有的法權，使我們中國的統治權完整。但是，撤廢領事裁判權的方法又是怎樣呢？這可從領事裁判權既撤廢的先進國家，如土耳其，日本，暹羅，埃及等國，以前對於這種運動看來，便很明白了，現在把土耳其和日本當時撤廢領事裁判權的經過，大概摘錄如下，以供我們的借鏡和取法：

土耳其之撤廢領事裁判權制度，其所取的方法純是革命手段。即以民衆勢力的團結，激昂民氣，做政府的後盾，同時加以武力，因此便得不平等條約的解除。本來土耳其在歐戰爭前，也苦受領事裁判權束縛的痛苦，全國人民都痛恨這種無理的束縛，故于一九二〇年，全國人民便十分憤怒起來，訂了一章公約；「吾儕生命及生存之重要條件，為能絕對自由絕對自主採取將來發展之方策，然後吾國民族與經濟之發展，方有把握，維新自强，方生可能，故凡侵害吾國政治司法財政及其他事業之一切束縛，吾人皆堅決反對之。」他這種熱烈反抗帝國主義的精神，他這種强硬堅決的氣慨，寧願拚一生死，不忍屈膝投降，而喪失其絲毫的權利，卒于一九二二年戰敗希臘，在瑞士的洛桑 Lausanne 開了和會，把素來的痛苦解除，領事裁判權撤廢，後來諸協約國覺無法在土國維持其特殊權利，也完全取銷了，而土耳其的司法便完全獨立。

至日本之撤廢領事裁判權所取的步驟，便不是這樣，他是從各國會議上提議而逐漸撤廢的。但是日本在一八八八年以前，他們屢經與各國磋商撤銷領事裁判權，皆不能收效，就是因為日本每次提出撤銷領事裁判權問題，都在各國聯合會議席上，而各國欲維護其在日本的特殊利益，便以聯合會議不便操縱為詞，所以日本便屢屢失敗哩。後來到了一八八八年那年，大隈重信任外交以後，他便知道了以前取聯合會議是失敗的原因，乃改為別國會議，和外國單獨談判，從此便逐漸把領事裁判權廢棄了。迨後日本內閣改組，陸奧宗光繼任外務大臣，更從事於領事裁判權撤廢運動，而且朝野上下，一心一志，於法典編纂，為撤廢領事裁判之準備，卒於一八九九年，領事裁判權制度便完全消滅。

在上面看來，足資我們取法者，便是土耳其的革命手段，痛快地把領事裁判權撤銷，便在世界上成了個自由獨立的國家了。而我們中國為了爭自由平等解除種種痛苦而革命，現在整整過去四十餘年了在這過去四十餘年中。國民雖是忍辱負痛，但到今日也可算是收了相當的效果，全國統一了，組織了鞏固的中央政府，於是便從事努力於一切不平等條約解除，尤於領事裁判權為重要，而我們撤廢領事裁判權的方法，便是我們國民一致團結起來，為政府的後盾，以愛國的熱血，土耳其民族的氣慨，以革命手段，勇敢地向着世界宣佈：「撤廢外國在華的領事裁判權，直接代以本國法權，自十九年一月一日起，凡居在華的外國人民或團體，關於民刑事案件，概照中國法律審理，任何國家不得例外。」那末我國在世界上纔可永遠得到自由獨立。

現在我把姚希明君採取的方法錄在下面，作本節的結論：

一，應以無條件的與各國磋商撤銷在華領事裁判權，直接代以本國法權。

二，應與各國單獨磋商，而避去國際協調的會議。

三，應採取國民外交，凡事公開，以民衆勢力為外交後盾。」（參看姚君著的領事裁權撤廢問題中之撤廢領事裁判權的方法一章）

六。我們今後的努力

我們今後的努力，便是十九年始的新的努力，我們這個新的努力，就是把全部孫文主義實現完成中國國民革命，易言之，即是我們將領事裁判撤廢以後，還要更加努力，加緊工作，把我們八十餘年來屈于威迫與列强帝國主義所締結的種種不平等條約，一概取銷，以及收回租界航行權等等。而我國民更要自告奮勇，怒髮冲冠，和政府合作，作困獸猶鬥，不爭回自由誓不休止。那末東方偉大的民族，復雄躍于世界，四千餘年的文明古國的光榮，重耀全球，還擔在我國民族的努力了：

十九年一月十一日于廣州法學院




商民謀求利益者不可不讀

黨政要書

經濟論叢

軍政關係經濟者不可不讀

是書為交通大學上海交通管理學院經濟學會編輯……[illegible]

全書上下兩巨册◎定價洋兩元四角

| 農民新教材 | 工人新教材 | 商民新教材 | 軍人新教材 | 商小主新 白話文範 | 白話文百日通 | 一束咖啡情書 | 民法總則詳解 |
|---|---|---|---|---|---|---|---|
| 全書 冊 價洋 角 | 全書四冊 價洋五角 | 全書 冊 價洋 角 | 全書 冊 價洋 角 | 全書四冊 價洋五角 | 全書 冊 價洋 角 | 全書一冊 價洋八角 | 全書一冊 價洋四角 |

情場失戀 纏綿集 洋裝一巨册 定價八角

劇情小說 蠶蛻集 洋裝一巨册 定價九角

以上各書照碼減售六折函購郵費酌加

廣州市 廣益書局啓 永漢北



商務印書館廣州分館緊要啓事

上年底西湖街敝館棧房火警後被燬之書非立即補充不足以供各地學校採用除日前經已電滬敝總館添發外復由敝館副經理黃訪書君赴滬坐催頃接黃君電稱所有各種書籍刻日大批運粵足供各地學校春季開學之用無虞缺乏等語素荷學界採用暨同行惠顧盛意恐未及一一函達特登報奉告伏祈公鑒

商務印書館廣州分館謹啓



法科學校及大學校適用的教本

破產法原論

屠景山著

題序者 高君湘博士
校訂者 陸鼎揆博士 劉世芳博士 徐砥平博士 朱鳳祉律師

本書特色

（一）本書依據著者任上海各大學法科任破產法講席時所用之破產法講義增刪而成極合法律學校選作課本及學生參考之用

（二）本書所用之參考書有松岡正義破產法講義加藤正治破產法研究及左敏德先生破產法講義等書博羅眾長擷菁取華互相參證故成此名著

（三）本書於全書後復刊有破產法草案發揮精要舉證明確足為研究破產法之重要參考

（四）本書於脫稿後經過四大法律名家校定故精嚴無比

曾經新民大學選為必修課本

本書之價值概可想見

全十九章一百餘節

一大厚册實售洋七角

外埠函購郵費二分半

上海大東書局發行

分局廣州雙門底

外—10

共和書局經理

No. 413

# 市公用事業之目的與經營標準

曾集熙

(一)緒言

嘗考各國市公用事業之歷史，在先多由私人或團體舉辦；最近社會公用之觀念發達，乃由公家經營。由私人經營，其目的在贏利，其視人民享用之便利，不啻爲其贏利之手段。由公家經營，則以便利人民享用爲主要目的，間或以營業上之收益，增裕公家財用，以減輕人民其他賦稅之負担。然吾以爲公用事業之經營，其終極目的，不應在事業本身之獲利，而更有其重大之任務；亦非斤斤於私營公營之利害，而更有其經營之標準。其經營之任務與標準何若，當於其關係之各方面考求之：

(二)公用事業與市民利益

公用事業，爲市民享用之事業。如街路河道橋梁之修築，火車輪船公共汽車電車之行駛，電話電燈煤氣自來水之設備，公共住宅浴堂市場之建立等，佔人民享樂之重要部分。在人口密集之都市，清潔飲料之供給，廉價燃料之供給，尤爲一般市民所需要。我國都市規模，尚多幼稚，公用事業未備；居民感受物質供給之不足，生活狀況，亦未能改良提高。現在新興之都市，人口漸集中，而住宅大感缺乏，房租昂貴；如上海漢口等地，平民住宅之租金，幾佔住戶生活費之半數；非建築公共住宅，不足以應都市新增人口之需要，亦不足以救濟貧困市民之生活，而減少勞動問題之發生，與消除社會罪惡之起因。又在都市中心之房租，價多昂貴。如交通開闢，則在中心市區之職業者，得以交通之利便，而住市郊房租低廉之住所。其結果：市民之健康，得因休息於空氣較清之區而增進，並使中心市區之房租減低，以減少企業者之負擔。是公用事業之發達，不僅使市民取得物質上之享樂，而尤能減少市民之種種苦痛也。

(三)公用事業與都市發展

都市之發展，與公用事業之設備，相互聯關，至爲密切，都市發展之狀態，必爲人口增多，工商事業興盛。而欲人口增多，必須：(一)便利多數人口之集處；(二)可以容納多數人口之住居；(三)有以吸引人口之移入。若道路不廣闊，則不便利衆多人口之通行；公共汽車電車電話不備具，則往來不能頻繁敏捷；自來水電燈等缺乏，對於衆多人口尤感困難。凡此皆使多數人口不便，而妨碍都市之開拓者也。都市面積，既因公用交通之不便，不能開拓，卽不能容納多數人口之居住。又如各種公用事業不備，不能使人民感受特殊之便利，卽不能吸引人口之移入。試以事實證之，現代都市大者，人口多至二三百萬以上；在昔時最大者，不過數十萬人口，蓋現代大都市，莫不有完備之公用建設，以應人民之需，便利人民之集處。故公用事業之發達，固有待都市人口之增多；而都市之發達，亦有待公用事業之設備。昔時都市發達，不能如今日者，雖有其他關係，而缺乏公用事業之經營，實爲其最大原因。

(四)公用事業與社會經濟

都市之發展，不僅人口之增殖，亦須工商實業之興盛。因工商業之繁盛，瞻養多數之人口，乃能成爲繁而且富之都市。工商業之興起，固多原於地理環境，亦有賴於公用事業之設備。如工廠之設立，需用多數工人，此項工人，苟非工廠四週交通便利，不易僱得。現代工廠機器，多用電力，公共電氣之供給便利，可使工廠低廉之發動力，更有多種工廠，需用多量淸潔水料，則自來水之供給，亦爲工業所必需。而道路之開闢，河道之修濬，船塢碇泊與碼頭之建築等，爲商品貨物運輸之所賴。又因工廠林立，勞動者羣集都市，勞動問題隨之發生，則又需公共住宅之建築，使市民得低租之住所；公用工廠之籌設，以救濟失業；公用浴堂之經營，以謀市民之衛生。此都市工商實業之興盛，須待公用事業之設備者也。常人以爲工商業之經營，所需者惟資本與人才；而不知公用事業之建設，大足以助長之，使其經營上得種種之便利，以減少成本，推廣銷路。由是工商業所得贏利既多，企業自日益發展。現代大工商業，必集中於都市者，卽依賴都市公用事業之便利也。而自公用事業本身言，因都市經濟之發展，而愈亦需要，亦爲勢所必然。

一、市公用事業之目的與經營標準……曾集熙
二、撤廢領事裁判權的理論和方法（續完）……張翼川

(五)公用事業與民生主義

公用事業之經營，具有獨佔性質，享有天然的專利，其業務設施，享有佔用公共道路地區之特許權利。如城市鐵路電車，須於城市通衢，鋪設軌道；電燈電話煤氣自來水等事業，須於市街上面，或地下，裝設電桿電線汽管水管等。此外公用事業，更以公共目的，享有收用任何私產之特權。此種事業，不容多數之競爭。如同一路線內，鋪設兩個電車公司之鐵軌，或同一地區內，容許兩個電燈公司之電流供給，其結果：必因供過於求，公司建設成本加高，而收益減少，至不能維持。又因公司之成本加，人民使用代價，難望低廉。又以數家公司之競爭，不能不酌減使用代價，以吸引用戶，而以其他方法補償之；如消少成本，使產品或股務窳劣，致損害用戶利益。故公用事業，具有獨佔性質，享有自然的專利，亦足以操縱市民之生活，影響社會之生計。依民生主義之原則，凡有專利獨佔性質之企業，而足以操縱民生，或壟斷公家利益者，由公家經營之。此項原則之精神，在防止專利或獨佔性之企業，利用專利與獨佔，以妨害公衆之利益。市公用事業，關係市民生活之切，與都市興替之巨既如此，實有由公家經營之必要。如爲權宜之便利，由市民或公共團體經營，亦應由政府嚴密監督，使公用事業，不妨害公衆之利益，不背民生主義之原則。

(六)經營公用事業之目的

由上所述各節觀之，公用事業之目的與經營之標準，可得而言焉：一曰使人民享用之所費：至最低限度，而所享之利益，至最大限度：公用事業之經營，固應有相當之贏利，以爲事業之維持，而備改良擴充之用；然使用代價，亦不應取之過高，以增市民之担負，而減少其扶助都市發展之效用。是公用事業之經營，應以人民得最大之享樂爲目的也。

一曰救濟市民生計之困難：解決社會問題，消滅社會罪惡之方法，雖非止一端，而推廣公用事業，使人民得極低價之享用，生活負担減輕，市民之生計，藉以救助，其相互聯帶之社會問題，亦因之減少。是公用事業之經營，當注意社會問題之解決也。

一曰扶助都市之發達：都市之發展，須待公用事業之扶助者至巨。我國都市，因社會文化之變遷，未來之大都市，就在蛻化期中，在此過渡時間，公用事業應有發展都市之計畫，以促進都市之發達；更應以公用事業之設施，使都市上之發達，循其美的方向進行。此公用事業之經營，應負發展都市，及領導發展之方向者也。

一曰扶助社會之關係：已如前述，是公用事業之設施，應求其利便工商業者。其直接之目的，助長社會經濟；其間接之目的，則使都市繁盛，公用事業隨之發達，此又經營公用事業，應負之責任也。

(七)結論

經營公用事業之目的，既如前述，則籌設之際，不應僅以目前收益之有無，能否補償所費爲準歸，而當觀其作用所生之效若何。如於都市之發展，或於市民未來之享樂，或於社會經濟之興起，有莫大之利，雖一時所費，無由補償，亦當經營之。我國都市，現多未發展，現時經營公用事業，自應爲未來之都市設計；但未來之設計，現時尙非所需，則其所設施，在短時自難求收益之補償。然爲促進市政發展計，有不能不經營者。市公用事業，在市政中實佔重要之位置，故特書一得之見，以供獻於國人。

# 撤廢領事裁判權的理論和方法（續）

張翼川

我國受不平等條約束縛，失了固有的自由，實始自締結了江寧條約以後，還過去的八十餘年中，我民族過着慘酷的生活，忍痛負氣，被壓于不平等條約之下，看看國將亡！種將滅！若自己不急自起來營救，那末滅亡之日便卽刻到來了。所以 總理一生致力國民革命，四十餘年如一日，爲救國救民，始終爭回我們固有的獨立自由，是以在他臨終的時候，還很担心，叮嚀地說：「最近主張開國民會議及廢除不平等條約尤須于最短期間促其實現」叫我們快快廢除不平等條約爲先，國家纔可以恢

中華書局新出版

皇漢醫學 第一卷 湯本求眞著 周子叙譯述 精裝三元半 並裝三元

日醫湯本求眞氏，於明治三十四年卒業金澤醫學專門學校後，應世多年，覺中西醫術，各有所長短，非比較同異，捨短取長不可；爰發憤學漢醫，歷十八年之久，集吾國歷來諸家醫書及彼邦人士研究漢醫藥心得之作，著成「皇漢醫學」一書。引用書目，多至一百餘種，旁求博考，洵大觀也！全書分三卷。玆由寶慶周子叙先生譯成漢文，以餉國人。現第一卷已出版。

世界醫藥之新發明 丁錫康編 一冊 六角

醫藥進步，一日千里，昔日之認某藥爲某病之聖劑者，今日或以爲無用。本書對於近世各國醫藥之新發明敘述頗詳；凡一種藥物之性質、功用、方法、及世界名醫實驗後之批判，均搜羅比列，使讀者對其有整個之了解。不但爲從事醫藥者應人手一編，卽欲求於醫藥上獲有相當常識者，亦不可不一讀也。

細菌與人生 張東民編 一冊二角

編者爲美國密歇根大學生物科學士，曾任美國 Battle Creek Sanitarium 細菌化驗師，對於細菌研究有素。書中分述細菌通論，與夫農業、工藝、疾病、健康、自然界等之關係。讀之可於細菌之眞相，澈底明瞭，而於區別、利用、預防、撲滅等常識，亦多所補助。

黨義小叢書 陳穀耘編 十冊各五分

本叢書共分十冊，將三民主義、五權憲法、建國方略、建國大綱、地方自治實行法等，分別淺說；對於總理精義，都有簡明的介紹，需要的說明，確能使民衆得到明瞭的認識，實在是民衆必需的讀物。學校採作黨義課本，尤爲相宜。十種書名如下：

孫中山傳略 建國大綱淺說 五權憲法淺說 民族主義淺說 民權主義淺說
民生主義淺說 心理建設淺說 物質建設淺說 社會建設淺說 地方自治實行法淺說

市行政學綱要 董修甲著 一厚冊 三元

創辦市政，爲重要建設之一，國內各大學及高級中學課程，均添有市政學一門；然現在出版界尙乏專著，以供研究。玆由市政專家董修甲先生編著本書，凡市政之設計、公安、衛生、工務、司法、社會、教育、財政諸大端，無不詳爲敘述；並附錄參考書及報問多種。全書分十二章，都二十萬言，洵爲市政學一科之良好參考書。

辛亥革命與列强態度 王光祈譯 一冊二角半

此書譯自德國戰後所刊行的一種外交秘密文件，述中國革命時列强對我的態度甚詳。欲知辛亥革命之所以成功，袁世凱之所以取得臨時大總統等等重要史實，不可不讀此書。大戰後列强對我之鉤心鬥角，雖略有變遷，但大致仍與辛亥時代無異，故本書仍爲今日研究外交問題者參考之要籍。

三國干涉還遼秘聞 王光祈譯 一冊三角

甲午中日戰後，有法德俄三國干涉還遼一幕，此實近三十年間中日俄三國在東三省種種糾葛之起源，卽現在之中東路問題，仍爲此一役所遺留之殘影。本書係一躬與此役之德人所著，將當日各國干涉此事之心理和盤托出，實治中國近代史者難得之資料也。

(己184)

紅玫瑰旬刊

小說大家 趙苕狂主任

紅玫瑰

小說最多 圖畫最美 獨一無二的小說旬刊

第六卷全年定價大洋六元共三十六期 立即預定 減半三元

紅玫瑰雜誌。全年三十六期。第五卷行將出全。第六卷在一月底以前預定者。祇須三元過期實售六元。另本不賣。半年不定。寄費三角六分。預定諸君。務請從速。

預定處…世界書局

●●世界書局生活叢書 現已陸續出版●●

世界書局自動電話：一二六五〇號

廣州市永漢北 民智書局 自動電話一一八〇一

各科參考的

社會問題辭典 陳綬蓀編
文藝辭典 孫俍工編
世界語漢文新辭典 馮等編
英漢雙解 基本世界語字典 傅振倫編

牛乳研究

許復七著 定價大洋三角

牛乳在日常生活上，極占重要。國人用牛乳作食品者日多，但於牛乳性質之鑑別與用法，多未明瞭，往往任意購用牛乳所誤，致損健康。本局特請留美農學專家許復七先生，本其所學與平日經驗，撰成本書，使國人對於牛乳之性質及用法，有明白認識，爲家庭中必備之書。

## 警察截獲著匪 □通緝有案

昨十六日下午二時許、六二三路忽有一身衣絨褸者、被一軍服男子追逐、卒被崗警拿獲、由警帶回貫沙分局訊問、據軍衣者稱、名何粵、係三水縣警衛隊隊長、被獲案男子名鄧森、乃該縣屬著匪、打家刼舍、無所不爲、最近曾夥黨搶刼該縣大朗鄉、槍殺事主吳九、吳英等數人、經由該縣重紅查緝、詎其得贓後、竟於昨私竄來省、以圖逍遙法外、適與其遇、喊警協助拿獲、質諸著匪、供名鄧森、三水人、廿四歲、昨由官窰渡轉來省城、自認爲匪不諱、後乃轉解公安局、以候該縣長行文提辦云、

## 紫羅蘭與浦龍 □今日在海珠登台

紫羅蘭與浦龍、在海珠戲院演藝消息 已見報載、聞紫羅蘭此次表演、有全套劇本、及京調粵調詞曲、并有諧劇跳舞多種、尤以主演樓東怨、木蘭從軍、孫夫人祭江、琵琶行、霍小玉各劇、爲得意之作、特邀梅小燕葉劍民鄧若文女士拍演、至浦龍精神學、如咬鐵、吃鍋釘人、停脈、針肉各絕技、再複演、并有第二部秘術、將一同發表、又白燕園表演藝術、亦堪注意、準今日起、連演五天云、

## 今日播音秩序

廣州市無線電播音臺CMB波長四百三十五米突、今(二十)日 星期一、播音秩序如下、上午十一時五十八分、宣佈播音、正午十二時十二時三分、早市金銀行情報告、十二時七分、時事報告、十二時十七分、天氣報告、(中山大學天文臺送來)、十二時十九分、中樂秩序、一、彼月紅唱罵閻羅、彼月紅唱七星燈、(以上北腔)三、郭湘文唱多情燕下婁、四、肖麗章唱綠水濺紅衣之投江、五、靚榮唱撞少予亞成賣柴、六、靚元亨唱奉先鳳儀亭訴苦、七、盲德唱晴雯別園、八、羅雪影唱花知已、以上唱片由華美咪咃送來播發、一時三十二分、西樂秩序、(曲名從畧)唱片由彼得琴行送來播發、奏黨歌、二時停止、六時宣佈播音、奏黨歌、六時三分、天氣報告、(中山大學天文台及無線電管理局送來)午市金銀行情報告、六時十分、時事報告、六時二十分、中樂秩序、一、小香紅、小菊紅、劉斌崑合唱打連相、二、李多奎唱斷后龍袍、三、姜妙香唱題本太眞外傳、四、姜妙香唱俊襲人及春燈謎、(以上北腔) 五、呂文成唱秋扇恨 六、本台音樂團奏上雲梯 七、梁少初鍾卓芳同唱珍珠扇之太子遇救、八、本台音樂團獻三唱賣雁尋父、九、朱洪唱慶寫盼美、十、本台音樂團奏掃佛塵、十一、白駒榮千里駒合唱情駕門夕陽、十二、靚榮唱楚霸王烏江自刎、以上唱片由華美電器行送來播發、八時十五分、休息、八時三十分、西樂秩序、(曲名從畧)唱片由咪咃洋行送來播發、奏黨歌、九時停止、

## 林振雄啓事

日前因病入院遺失第八路總指揮部第八十三號特別證章一枚除呈報總部註銷外特登報聲明作廢

## 廣東建設廳招考測量員

本廳現招考測量員以憑錄用如曾在測量學校或工業及鐵路專門學校畢業有志投考者可備具詳細履歷畢業証書并四寸半身相片二張（如有記名舊作圖則一併携來）由本月廿二日起至廿五日止來廳報名準廿六日下午二時在本廳考試此佈

## 中國科學社廣州社友會啓事

本會現經重行組織並於本月十一日開第一次社友會議議決舉行舊會員從新登記(至二月二十日截止)並徵求新會員登記地址暫定中山大學理科辦事處希我舊社友從速莅會登記又凡欲入社者請來取閱社章及填入社願書爲荷 (一二三)


## 和平影戲院
西關長壽大街

開幕預告

本院位於西關長壽直街（即長壽馬路尾），全院以三合土鋼筋建築，偉大堅固，堂皇瑰麗，內容佈置，備極華美，座椅舒適，共約可容千人，誠西關唯一宏敞之娛樂集所也。本院宗旨，無論國片外片，當擇其佳者，盡量介紹，而劵價亦務求相宜，使得普遍，准於新春開始營業，特先露佈。

## 西堤影戲院
西濠口大馬路

國曆一月十八至二十日映

警世香艷名貴巨片

上海一舞女

周文珠王徵信主演

大中華百合猛出品

(下期放映)

偵武冒險機關巨片

偵探血

羅克明華婉芳主演

## 中國戲園
自動電話一二九二五號

國曆一月十九至廿二日映

神怪香艷國產名片

烏鷄國王還魂記

女明星劉愛麗主演

(下期放影)

偵探機關奇情巨片

珍珠冠

大中華百合公司猛出品

阮玲玉鄭基鐸主演

## 新國民畫院
下九甫電話壹零七肆號

國曆一月十八至二十日映

忠義仁勇威武國片

趙琛 李曼麗主演

關公送嫂

劉過五關斬六將故事

下期廿一至廿三日換映

夏佩珍周空空主演

患難夫妻

## 永漢畫院
永漢路

國曆一月十九至二十日放映

驚險警世言情新片

夤夜私奔

是女社著劇威及和

熱心美會乃要也林多德

識理學個現急之明軒魯主

婦家之所在求耳星士非主演

不日放映

女拆白

海道卓城主演

## 中華影戲院
西濠口二馬路

國曆一月十九至廿二日映

滑稽浪漫驚險巨片

異性女郎

比丹路女最的新作巴黎年品

比尼機爵後最傑是利去出

不日放映

出爐新聞

## 中山戲園
自動電話一二九二四號

國曆一月十七至二十日映

政治軍事哀情巨片

明末痛史

將亡國慘狀盡情描寫

可作國民之暮鼓晨鐘

下期放映

俠義哀艷名貴國片

刼後孤鴻

阮玲玉李萍倩主演

哀感頑艷動人心弦

## 模範戲院
西關十一甫馬路

國曆一月十九至二十日放映

威林霍士影片公司最新出品

超群拔粹之破天荒大笑片

德麥南拉裸美高軒首次合演

夠運傻兵

下期廿一及廿二日放映

法關西影業中興之偉大出品

唯一俠艷跳舞天然彩色出品

俄國大明星哀雲莫斯京主演

天涯浪子

## 一新畫院
西關十八甫馬路

國曆一月十九至廿二日映

唯一戰爭愛情倫理國片

戰地小同胞

鄭小秋高倩蘋主演

注意特選在舊曆元旦放映

明星公司空前偉大出品

新西遊記

## 南關戲院
永漢南電話一一三一七

國曆一月十九至二十日放映

女明星鐘歌羅福主演

春情熱

下期一月廿一至廿二日映

精武大明星活提臣主演

邊防火急

## 明珠影戲院
長堤海珠公園前

國曆一月十九至廿一日放映

諧角明星威林軒士主演

花光球影

滑稽俠義尚武體育傑作

不日放映

空前偉大航空戰爭巨片

飛天艦隊

大明星李門那化路傑作


# 經濟新聞

## □中紙價位日臻安穩
### ▲恢復兌現祗是時間問題 ▲市面已有十足通用者

中行紙幣自停兌以來、市面時價、仍值六成以上、實爲世界各國停兌紙幣所無之價格、人民對中幣之信用、於此可見一斑、現當局已決定於日間恢復兌現、故人民對之、更爲歡迎、日來市價已漲至九四九五、一般商民、爲補助政府維持中幣起見、連日各食物館及大商店、已紛紛貼出中幣十足通用之字樣、而商民之收數者、亦多肯十足通用云

## □東欄穀價起後回低
### ▲賣家眼見市好紛紛輸來 ▲柰何各地水客登場者少

(專訪)近日洋米少到、穀米屯積空虛、各種米價連發漲、屢誌前報、查東江各地農家之有穀石儲存者、莫不睇此價高市好、運來發售、得歇度歲、因此兩日來東增各屬輸來穀石畧多、但連日各地水客以廢曆年關在卽、登場辦貨者、日益轉疏、銷途轉慢、雖本市客貨尚有牽銷、究因趁市之客不旺、市勢隨亦淡弱、故昨日東欄各種穀價、有漲後回淡之睇云、茲將昨日東欄各種穀價錄下、增城齊眉谷七元六六、中堂齊眉谷七元九、東莞齊眉谷七元九四、增城絲苗谷七元六九 增城糯什谷七元四四、油赤谷六元七九、道滘齊眉谷八元零六、水田雪谷七元五六 園田雪谷七元四、新安絲苗谷七元七、大赤谷六元八、(純)

## 本市各行商業之回顧（廿八）
### 一年來 ……膏丹丸散店獲利甚微……

膏丹丸散、原爲厚利營業 但年來則亦頗不易做、此中蓋有數種原因、蓋昔日之營斯業者、家數無多、故生意極旺、現家頭日見增加、生意遂爲搶薄不少、此其一也、從前丸散業生意、祇須稍假時日、招牌卽可漸行、今日因家頭旣多、彼此遂起競爭、旣有競爭、則宣傳之費、種爲浩大、成本因之而重、此其二也 昔日之藥品價廉、成本故輕、今則百物騰貴、藥物價格、亦隨之而漲、成本之重、數倍於昔、此其三也、年來人心不古、作僞日多、凡一種丸散之稍爲著名者、則假冒必多、其假冒之貨、發行價較眞貨爲廉、例如眞貨發行價七折、僞貨則祇售五折四折、甚至有二五折者、一般代理家、因利益關係、歡迎僞貨、眞貨銷路、遂蒙莫大影響、此其四也、總上四因、故丸散業亦日見衰落、幸而本年撲數尚少、故不致受特殊損失、然各家之獲利者、亦做乎其微矣

### ○眼鏡公司不一 如眼鏡店○

眼鏡業中、計分普通眼鏡店、及眼鏡公司二種、普通眼鏡店、乃專售茶晶墨晶水晶等鏡者、其鏡片均係土產、而以做老年人生意及四鄉生意爲多、眼鏡公司則專做驗眼配鏡者、其眼鏡片皆玻質、且盡屬泊來品、其生意則以青年人爲最多、年來社會漸知玻片不及晶片、且女子已不喜用眼鏡 男子之非有目疾者、亦漸少用之、故生意日見衰落、且舊式之眼鏡店、則以顧客多屬老人及四鄉、反而不受影響、且常人欲避風塵者、多向此種眼鏡店購現成之晶鏡戴用、故營業且日見進步焉、

## □工商部調查標金飛漲眞相
### ▲發上海金業交易所有操縱壟斷行爲

近日金價騰漲、銀價跌落 影響國際貿易、及社會金融甚鉅、工商部部長孔祥熙、對於此事極爲注意 特致電上海市社會局、全國商會聯合會、上海商整會、銀行公會、錢業公會、及該部駐滬辦事處、切實查明 研究救濟辦法、并電令金業交易所、不得有操縱壟斷行爲 致干法禁、茲錄原電如下、(一)上海江海關大樓工商部駐滬辦事處、并遞轉上海特別市政府社會局 全國商聯會 上海商整會、銀行公會、錢業公會均鑒 日來金價飛漲 影響社會金融國際貿易極鉅、原因雖極複雜、但恐或有投機操縱情事、而應邮行取締 以維市面、除電令金業交易所不准操縱壟斷 致干法禁外、仰該處局該團體 就近切實查明挺漲眞相、并妥擬救濟意見 以憑核辦、而定商情、切切、(二)上海金業交易所覽 日來標金飛漲 影響社會金融國際貿易極鉅 查交易所之設、原在調劑市面、輔助商業、如有操縱壟斷擾亂市場之所爲 不特有失設立之本意、抑亦大干法禁、而應取締 以兌市面恐慌 該所爲金業交易之中堅 務宜仰體此意、切實遵行、並迅將近日金業市場情形、詳確電呈候核

## □花紗昨忽挺起
### 行上生意略多

(專訪)本市紗商、昨十九日接上海來電、謂各帮共辦入現貨紗四百包、日紗現貨疏挾、市情穩定云、至昨日本市花紗情況、行上生意畧旺、因兩日來均有佛山客搜辦二十號紗及各嘜東洋幼紗、街客零星買入亦略多、市勢轉旺、因此各嘜幼紗貨價、沾高二三元、其餘各牌現貨、亦可擡硬一二元云、茲將昨日各嘜紗價、探錄如下、三十二號藍鳳三百四十八元、彩球三百九十元、金雙馬三百六十八元、四十二號陽鶴四百二十六元、花蝶四百一十八元、藍鳳四百二十元、四十號彩球四百〇八元、二十號藍鳳二百九十一元、立馬二百九十六元、仙桃二百九十三元、天官二百九十元、鴻福二百八十六元、五福二百六十六元、十六號藍鳳二百六十七元、日光二百六十八元、地球二百六十六元、十二號富貴二百五十九元、立馬二百六十四元、金城二百六十元、孔雀二百五十九元、寶彝二百五十九元、美人二百四十五元、得利二百五十六元、飛機二百四十八元、天官二百五十九元、十號人中二百三十四元、大寶二百三十五元、帆船二百三十八元、孔雀二百三十六元、金城二百三十六元、得利二百三十元 荷蜂二百二十六元、嘉禾二百二十六元、六號正雙獅二百〇六元、副雙獅一百八十六元、(純)

## 大猪來多價跌
### 亦與天時有關

(專訪)近因廢曆歲晚、各地農家畜有猪隻者、紛紛運省上市、因此各江大猪到源甚豐、但適因連日陰雨綿綿、天色不佳、以致腌製臘味各家、甚少登場買貨、大猪銷途暑滯、市價淡跌數錢、逆料非俟存貨沽疏、難期再有起色也、茲將昨日西欄大猪價目錄下、梧州大猪二十九兩、連州大猪二十八兩八、懷遠大猪二十八兩七、肇慶大猪二十八兩七、南雄大猪三十兩零三、南順大猪二十八兩七、本地大猪二十六兩二、靚猪仔二十四兩三、(純)

## □銅元價格升降無常
### 廢曆年品行銷甚滯

邇來市面銅元價格、起跌無常、前數日之每二毫找三十九枚者、三四日間、漲至三十二枚、卽每毫找十六枚、迨入日、忽又低跌、每毫能找十七枚、至十九日、再跌至十八枚、查其原因、每年將屆歲暮、仙價必漲、至翌年春初、始行復跌、此次暴起復跌原因、乃由于香港及四鄉、積存銅仙不少、一經價漲、港方及西鄉、紛紛將銅仙輸運入口、是以價格忽趨低跌、又查四鄉蔗糖豐收、穀米失收、故市面糖油等甚價廉、爆穀雖有上市、但價格甚貴、瓜子中果等年品、在市販賣甚少、一固因廢除舊歷年關、佈告切實執行、人民多有自覺、無謂再作花銷、二因天氣奇寒、販家不敢太早上市、一俟天暖日晴、再行計較云、(時事)

## □去年梧州商務之概況
### 錢業尚可維持……旅業頗能獲利 其他因交通梗塞……盡陷停頓之中

梧州爲西江要區、亦廣西全省精華所在、故商務頗爲繁盛、惟去歲因變故迭起、軍事一再發生、梧州商務、遂受非常之打擊、查是歲入夏後、因軍事影響、上游交通梗塞、往來商務、完全隔絕、迨秋多之際、下游交通又斷、上下阻隔、歷時數月之久、商務盡陷於停頓狀態、加以桂省紙幣低折至不通用、商埠損失、尤爲不貲、以此種種原因、梧州市商務、幾無不虧折、惟錢業行則因找換門市尚佳 猶能維持現狀、而旅業一項、因梧州近已成爲軍政要區、各方人士來往不絕、因此營業驟盛、頗能獲利、誠可謂爲綠葉中之一點紅矣、至於損失最重者厥爲航業、昨日本欄紀之已詳、茲不復贅、

## □北海商務衰落之原因
### ……私鑄低毫充斥市面…… ……廣州灣未設稅關……

北海爲南路通商市區之一、欽廉貨物所總匯、前十餘年、生意頗稱發達、及今漸趨凋落、昨有該埠商家抵省、述及該地生意冷淡原因有二、一爲金融紊亂、蓋去年春間、省府發行十七年新毫、流行該地、嗣因奸商私鑄、省垣等地、先後拒用、而北海地僻兩垂、商民相沿習用、此種廢幣、遂充斥全市、於是發生重大影響、二爲廣州灣無稅收、廣州灣乃法帝國主義經濟侵畧要地、該地我國未設海關、走私漏稅者輳集該地、北海與之比鄰、因貨物重徵之故、遂不能與之競爭、故年來各項生意、皆形衰落云、(粵南)

## □西北江鄉民之一悲一喜
### 北江魚種無望……西江蠶種有賴

昨據北江來省者稱、連日北路一帶、異常寒冷、鄉人紛紛往魚塘查看魚種、均見斃滿塘面、其生存者不過二三成而已、預料本年魚種旣少、販價定昂、又聞西江各地之養蠶爲業者、又因嚴寒、蠶種得以不變色、至未孵化成蠶、比之往年、每此時節、蠶種因暖自行孵化成蠶、而又乏桑飼育、致遭餓斃、損失極巨者、不可同日而語、故該地鄉人展欣然色喜云、

## 柴米行商均獲利

月來各行商業、因時局影響、多遭損失、惟柴米行商、頗獲厚利、緣兩行自討逆軍興、東西北三江柴米商、不敢購辦柴米來省發售、各柴店以柴薪來源短少、紛紛將價高抬、每元最多不過四十五斤、最近雖有到省、亦不敷用、故一般柴商、無不獲利、至米商亦因各江新穀來貨頗遲、各埠米價咸屬高漲、乘時壟斷、待價而沽、故其獲利之厚、爲糠米行所不及云、(百粵)


中路◀ 游藝場

粵戲場 (日) 雪兒 (夜) 杜鵑花 上卷

影戲場 奇情西片 奇女俠 上集

司天台

影畫場 偵探長片 孝女尋親 大結局

戲院 (全套本劇學藝術)

男共和 女共和

注意：本刊第六期工業專號內容豐富存書無多購者從速

代售處：本市民智書局 共和書局

# 地方新聞

## 中山沙田收回人民自辦
### 訓政委員會函請財廳施行

中山訓政委員會昨函財政廳請將沙田收回自辦云、逕啓者、查敝縣東西海沙田約萬頃、區域已廣、港汊紛歧、盜賊寃斥、四出劫掠、政府緝捕之力未易普及、民國以前、率由業佃自籌自衛、沙局巡船之費、每畝每年不過徵收入九分、民國二年胡都督、乃委周之貞爲番東順香新五邑護沙督辦、此爲官辦護沙之始、然官之衞民、不如民之自衛、遂由業佃籲請政府、准將歸回人民自辦、每畝一次過抽收結束軍隊費二毫、民九年、粵軍回粵、又委周演明爲護沙統領、仍屬有名無實、業佃之痛苦猶昔、是以奔走呼號、於民十一年、每畝報効軍費四毫、始得贖回自衞、未幾、前沙田清理處長許崇灝、又欲收歸官辦、敝縣人民、鑒于前轍、一致反對、乃於民國十三年、聯請孫大元帥維持原案、幸蒙批准、予以自籌自衛、併東海護沙、仍歸中山縣人辦理、以爲試行自治之初基、并令飭楊前省長轉飭財政廳遵照在案、乃墨瀋未乾、弁髦帥令、迄於今日、護沙仍爲官辦、設兵護沙、匪之縱橫如故、業佃之痛苦加深、查敝縣沙田、每畝每年現徵收護耕費一元二毫、係解六留六、此項護耕費、係屬常款、年解省庫撥充護沙隊、及巡艦薪餉等費、該項護沙隊、祇駐在中山縣城、小欖市埔城市地方、鮮落沙巡守、即或間警往剿、然賊去兵來、仍屬無濟、且截留之款、則爲各護沙局、及各分局官紳分潤、對於護耕、殊無效力、在敝縣人民、歲輸鉅萬之汗血、竟不獲護耕之利益、日被匪徒迫勒行水、任意擄劫、去年東海之黃圃大崗橫欄羚墟大南等處尤慘、事實彰彰、共聞共見、敝會現正奉令以中山縣爲模範縣、雖縣事之建設、奚啻萬千、而其首要、端在鞏固治安、蓋地方不靖、實無建設之可言、而且縣治地域、位在珠江之口、四面環海、股匪麕集、多在沙面、誠能於各區沙田組織完密之縣兵、俾任防守、多設巡艦、藉以游擊、方冀沙匪可以肅清、沙面之匪已清、則內地城市方易杜絕匪患、是以欲求敝縣之治安鞏固、而適爲各縣之模範、必先肅清沙匪、欲清沙匪、必先收回全縣沙田自衛權、敝會委員、有見及此、業於第一屆第七次會議、決議收回全縣護沙自辦在案、復於第一屆會議提出決議、依照原決議案、交縣政府妥擬收回自辦具體辦法、由主席核定、函請省政府照辦、自十九年一月起實行、又在案、查該案業經敝會委員孫科吳鐵城於去年十月間與陳主席暨賈廳長面商妥協、將中山縣全屬沙田、交回中山縣人民自籌自衛、惟須照依照十七年護耕費收入標準、解回二十五萬元於省庫、現惟時已屆、自應履行、除分函省府外、相應函請查照辦理、希將敝縣全屬東西海沙田、歸回敝縣人民自籌自衛、將現派駐敝縣之廣東護沙隊撤回、并面令飭東西海護沙局懸將購械委員會所置槍械及文件公物移交接收、俾得赶速辦理、以紓民困、而清匪患、望切施行、至級公誼、此致廣東省政府財政廳廳長范、主席唐紹儀、

## 又斃一匪
恩平

昨又將股匪梁肥仔南格斃、恩平所受匪禍、以胡榮梓關黑德梁高佬房梁裕初馮恒三梁肥仔南等爲最、該匪首等、號稱六大寇、共有黨羽數百餘人、各据一方、四出爲患、擄劫焚殺、肆無忌憚、歷任縣長、皆莫如之何、自莊縣長到任後、迭次督隊分別痛剿、擊斃梁高佬房、並先後捕獲胡榮梓關黑德檜決、匪氛已大斂息、本月八日、莊縣長又親督隊警赴縣屬第九區清灣地方剿辦陳裕初馮恒三等股匪、激戰數小時、始被擊散、潰竄陽春、本月十四日、復至第六區圍剿梁肥仔南股匪、經將梁肥仔南一名格斃、並將首級懸掛車站示衆、現仍在繼續痛剿中、想邑屬匪患不難一鼓肅清云云

## 容奇商人樂善好施
### 護難堂贈衲已及千人　有信店捐米千五百斤

容奇海旁街煤業名商、以護難堂名義贈衲、并由平安碼頭代收來往輪渡捐款、於十七日下午一時、借順安戲院爲贈衲處、是日貧民乞丐、拖男背女、攜幼扶老、到領已及千人、凡背負小孩者、均有贈衲、其衲之後幅、書有「護難堂贈衲勿押賣」八個紅字、又捐助白米、以有信米店爲之首、捐出一千五百斤、可見該處商店樂善好施云、

## 恩開高新鶴九縣會隊剿匪

恩平、開平、高明、新興、鶴山等縣、現經決定聯防、以維地方、一面各自負責查緝匪賊、一面積極整頓警衛隊、以便隨時會勦、頃由各縣查得匪巢數處、已於昨十六日紛紛出隊、按址圍攻、十八日、省府及民財建各廳均已接到會勦電報、方縣長德華、更親率鶴山各區鄉警衛隊、與縣屬游擊隊二百名、前往指揮云、（持平）

## 寧路總工會舉行會員失業登記
### 限十五日內到會登記

新寧鐵路總工會、近以會員失業衆多、特舉行失業總登記、以便介紹工作、其通函云、爲通告事、照得本會會員失業頗多、亟應設法介紹工作、以維生活、但失業會員來會報告者固多、而從未來會報告者亦屬不少、本會現爲調查失業會員以便介紹工作起見、特舉行失業會員登記、合行通告、仰各會員自通告之日起、于十五日內卽來會登記、以憑辦理、幸毋延誤爲要云、（民聲）

## 南海　佛山開闢中山公園
### 收用民房十九間

南海縣政府布告云、爲佈告事、現據中山公園主任李道軒等呈稱、竊查本市廳沙地方、開闢中山公園、收用民房十九間、前經呈奉核准、及布告知照、尅日遷拆、繳契領價各在案、玆查該被圍民房、現因公園收用、限期遷拆、所欠房捐警費、爲數無多、似應一律豁免、以示體恤、而免遷延、是否有當、理合開單呈報察核、如率核准、並飭令行佛山警察第四區署知照、實爲公便等情、並附清單一紙、據此、查東勇後街、民房一十九間、旣已收用、建築中山公園、所有以前積欠警捐、佔防需淨、及保安隊警衛隊各費、應准一律豁免、以示體恤、除令該管區遵照外、合行佈告、仰各該戶一體知照、此佈（時事）

## 汕市公安局革除迷信
### 拘傳廟祝　沒收神籤

汕市公安局長黃固、以內市無知愚民、在各神廟焚香膜拜、應將各善堂廟宇神籤等物沒收、特通飭各區署遵照辦理、并派督察員率同保安隊一分隊、前赴市內各處執行、日來搜獲木魚經簽籤物甚多、并拘傳廟祝等到局訊明處罰、該項木魚神籤等物、則一律焚燬、現再嚴令各區警察挨戶勸諭人民、破除神權迷信云

## 三水大雪牲畜遭殃
### 十八日遍地降雪　寒暑表降至三十餘度

十九日由三水來省者云、昨十八日、三水縣屬遍地降雪、寒暑表驟降至三十餘度、鄉人多不敢外出、尤以路平墟一帶爲尤甚、所有牛猪鷄等牲畜、相繼凍斃、損失甚鉅云、

## 新會縣拆城築路
### 拆爲新鶴兩縣往來之路

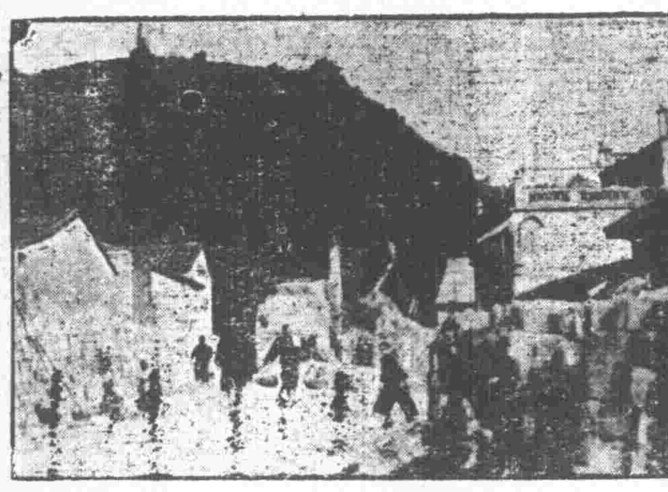

新會縣西門拆卸築路之情形

新會縣城已于去年八九月間、開始測量排拆、爲新鶴兩縣往來之要道、今夷爲公路、鄉民稱利便焉、上圖爲縣城西門口興築時情形、路線頗遼闊、據該縣公務局技士云、此路工程頗浩、完竣之期、非數月工程不可云、

# 華僑消息

## 破天荒的南洋天氣變冷斃華僑
### 寒暑表降至四十度　禦寒品已發售一空　貧民凍斃日有所聞

頃接還京友人來函、略謂南洋各埠、從無寒冷、自春至多、寒暑表均能維持五十度以上者、故當地人民、及我國僑胞、均無禦寒衣服、蓋其天氣溫暖、平日夾衣亦不適用、故無人當備也、不意本年自十一月起、天氣突然奇冷、寒暑表降至四十度左右、且寒風細雨、相乘而至、一般慣處溫帶之商民遇此、富者卽急市羊毛衣物、及趕製棉衣棉被、貧者則購米包以御寒、但各埠之羊毛冷衫等物、甚少發售、而棉花則更難覓、故冷儘二日、各種禦寒品已發售一空、遂至棉花每斤售至五六元、衞生衣冷衫等、每件由十餘元至二三十元不等、棉被每張售至五六十元、棉袍大褸、雖極殘舊者、亦値百數十元、多數無衣可購、因而受寒致病者、爲數極多、而貧民之凍斃者、日有所聞、現有投機商人、趕回香港廣州、收買寒衣、趕往應市云（神州）


## 高要縣建設委員會招報留學啓事

查本邑補助留學費歷經開派、有案茲特開始調查名額、凡留學省垣者應即到留省學會報名、其餘留學省外者、卽由其家族到本會報名、（以在高中二年級以上者爲限）統限于二月六日以前報到、幸勿逾期自悞、并定于二月十五日開派合併聲明　十九、一、十三

## 中山大學社會科學論叢新年號出版了
◉篇幅加倍　◉售價仍舊

## 廣東建設廳招投三花公路花縣段五和墟築橋工程廣告

現擬建築三花公路花縣段五和墟五和橋、該橋長約四百英尺、橋面離河床三十餘英尺、材料用鋼筋三合士建造、定期十九年一月廿三日下午二時、在本廳當衆開投、工程有志投承者、先携押圖銀二十元到廳取閱圖則及章程、屆期帶押票銀二千元赴廳競投可也　十九、一、十三

## 中央宣傳部第四次徵集（興中會同盟會中華革命黨中國國民黨）時代之報紙雜誌啓事

本部自三次徵集本黨已往宣傳革命之報紙雜誌以來、承海外同志同胞之割愛捐贈、業已收到該項報紙雜誌不少、至爲感謝、惟尙有缺乏一部份或全部份者、茲特開列名目再事徵集、凡我同志同胞如有保藏者、務祈惠予捐贈、或售讓、或借抄、爲荷

附註（一）如承捐贈者、卽請將捐贈人姓名、略歷開列附送、俾便登記查考、並酌量酬謝

（二）如承售讓、卽請將所需價值、開明函告、當從豐報酬

（三）如承借抄者、當訂明期限、完善歸還

一、民報缺第二十七期　二、復報缺第十一期以後各期　三、革命軍雜誌缺全份　四、湖北學生界缺光緒癸卯八月以後各期　五、神州雜誌缺全份　六、中國革命記缺第三十期以後各期　七、革命黨小傳缺第六冊以後各冊　八、南報缺第四期以後各期　九、華鐸報缺全份　十、熱報缺全份　十一、洞庭波雜誌缺第二期以後各期　十二、中國女報缺第二期及以後各期　十三、神州女報缺第一期及第八期以後各期　十四、浙江潮缺第十期以後各期　十五、黃浦潮缺全份　十六、二十世紀之女子缺全份　十七、新國民（旬刊上海民元出版）缺第二期及以後各期　十八、國民（月刊上海民二出版）缺第二期及以後各期　十九、民國（民三東京出版）缺第一、二號四號及以後各號　二十、國民雜誌（民二日本出版）缺第二號及以後各期、二十一、民國報（旬刊）缺第二號及以後各號　二十二、中國同盟會粵支部雜誌缺第一期至第六及第八期以後各期、二十三、嶺南報缺全份　二十四、大江雜誌（東京出版）缺第一第四期及以後各期　二十五、民權報缺民元十月份及民二年一月以後　二十六、立報缺辛亥十二月民元一月　二十七、天鐸報缺庚戌四月辛亥一月三月八月十月民元二月三四月五六十月民二年二月　二十八、中華民報缺全份　二十九、神州日報缺全份　三十、大共和缺全份　三十一、太平日報缺全份　三十二、江蘇報缺第一期及第十期以後各期　三十三、蘇報缺光緒二十九年五月十六日以前及七月十日以後各份　三十四、黃報缺全份　三十五、亦報缺全份　三十六、民信報缺全份　三十七、大漢報缺全份　三十八、大江報缺全份　三十九、新民報缺全份　四十、天民報缺全份　四十一、鼓舞報缺全份　四十二、國權報缺全份　四十三、香港中國日報缺全份　四十四、國粹京報缺全份　四十五、國民公報缺全份　四十六、中華日報缺全份　四十七、生活日報缺全份　四十八、國民日報缺全份　四十九、京報缺全份　五十、國民新聞缺全份　五十一、飛聲日報缺全份　五十二、自由報缺全份　五十三、平民日報缺全份　五十四、民國新聞缺全份　五十五、震旦民報缺全份　五十六、漢口民國日報缺全份　五十七、俄事警聞缺六十八號　五十八、亞東新報缺全份　五十九、二十世紀之支那缺全份　六十、警鐘日報缺（一九〇四二月二十日）　六十一、民國日報缺民十一年　六十二、上海民國日報缺民十三年及以前全份　六十三、廣州民國日報缺民國十六年及以前全份

## 天存堂參茸莊

政府立案謹防冒效　良心商標

從事寔上證明　確有相當歷史

不二價

壹兩頭高麗參每兩[illegible]
九錢頭高麗參每兩[illegible]
八錢頭高麗參每兩[illegible]
七錢頭高麗參每兩[illegible]
六錢頭高麗參每兩[illegible]
五錢頭高麗參每兩[illegible]
四錢頭高麗參每兩拾元
三錢頭高麗參每兩[illegible]元
一號參份關東鹿茸每份[illegible]
二號參份關東鹿茸每份壹百員

自動電話一〇六〇三　電報掛號沙面一壹三一
總行廣州市槳欄路廿四號
本莊常年法律顧問　徐錫澄大律師　西關寶仁坊十號　自動機一二二五七
天存堂參莊總司理錢亮存敬告

善工製版

## 領回失物鳴謝

鄙人於本月十五日因赴槳欄街購買參茸、匆忙遺失以林安堂名義存款於本市石公祠街張公興條絲烟號銀單一張、值銀二千二百元、爲天存堂司理錢亮存君拾得、幸荷原單交還、似此古道照人、見利不貪、輓近實不多覯、感激之餘、謹登報鳴謝　廣州市溫良里十七號林安堂啓

## 政府特許註冊天良商標

天良　HEART BRAND

光顧先生請認明天良商標以免魚目混珠

天良專賣靚貨謹防影射

人參膏是中國廣東天良堂參茸庄

獨家首創發明謹防冒效

謹佈
◉大幫參茸新到
◉定價一律平過人
本庄特將參茸眞僞圖形分刊并說明書敬送俾採辦者得以認別

每盅五元
人參膏（內形）

新中國建設地圖

要如何然後可以建設新中國呢？孫中山先生在建國方略中已寫得極明白。本處特根據指示，製成地圖，使閱者一目了然。此圖用厚紙精印，每幀售價小洋六角。預約每幀小洋四角。凡機關團體學校著作家，不可不購備一份。

廣州……天字……

廣東商民（第一期要目）
插圖（本會全體委員攝影）
商刊辭……程少籍
商民運動之重要和意義……
一年來廣東商運的回顧和目前應有的努力……
題詞（陳銘樞字眞如超雨先生題詞）
發人們應行糾正之謬誤的心理與見解……林植夫

婦女　第十…期　要目
十九年婦女運動之新希望……社
慶新年毋忘西北災黎婦女
生命的意義與決心
中國女子婚姻談……金石
如何提高婦女地位
中國婦女參政運動之檢視

# 人類之三種想像型

斐然

人類之稟賦既有不同。則想像之運用亦因人而異。據英國嘉爾頓Galton研究結果。分爲下列三種。

○……視覺型……○屬於此型之人。當記憶想像之時。其所憶所想事物之形狀色彩。歷歷於心。恍若目睹。例如心中暗算。加某數於某數。等於某數。則數字之形。恍若印刷於空中。目能一一辨之。此型之人。舉凡一切之記憶想像。可以形之於視覺者。皆以視覺表出之。卽有非視覺的性質之思想。亦必形之於視覺。以便其領悟。例如統計表之所載。出生若干人。死亡若干人。男子若干人。女子若干人。此本非目所能睹者。而列之於表。或形於曲線。則一目瞭然矣。

○……聽覺型……○屬於此型之人。當記憶想像之人。專以言語之聲音爲助。其讀書也。書上所印刷者。雖屬文字之形。然其深印於腦筋而深入於心者。則爲文字之音。藉文字之音以理解。亦藉文字之音以記憶。當其暗算也。加某數於某數。等於某數。一一數目。恍若於耳畔作聲。算者借聲音之助以演算。

○……運動型……○屬於此型之人。大抵藉運動感覺。或觸覺之心像。以營記憶想像之作用。例如當暗算之時。書寫數字時指之運動感覺於心最明。乃藉此感覺以演算。人之既聾且盲者。既不能聽。又不能視。當不得不屬此型。

上列三型之中。對於記憶想像等作用。何類最爲有益。最爲難決之問題。且三者各有所宜。似又不可作槪括之論。個人之中。固有偏屬一類。以某種感覺爲主者。而大多數之人則混屬各型。無所偏頗。此混屬各型。名曰雜型。

# 法律與道德

法律與道德。同爲人類社會共同生活的法則。他們性質的不同。就是法律是規範人類外表行爲的。倫理是規範人類內心活動的。法律是依國家的權力而行的。所以犯法的當然結果要受國家懲罰。倫理是依個人良心和社會的非議和良心的叱責。但實在法律與道德的界限。決不能分得這樣清楚。他們的關係。是非常密切的。法律規定的。祗有人類外表行爲中與社會有直接關係的一部分。其餘都屬於道德範圍。卽法律所規定的一部分。也要賴道德的助力。才能發生實在的效用。

# 何謂知的自由

知的自由。是說人的意志絕對的受因果關係判斷。與舊自由說的自由爲無原因者相對。是主自由是道德的意義。是人類的行爲。本來由合理的思慮而出。不受制於不合理的衝動。不牽於物慾。而從良心的命令而行爲。申言之。人類日常的動作。乃由各種的欲望相合生出來的。但這等欲望的強弱。每由多年習慣所致。所以其意志有原因的。再因內部能服從精神的原因關係。來統一其行動。兇稱行動。卽爲合理的行動。亦卽自由的行動。

假使社會上沒有公議和守法的精神。便有法律也沒有用處了。所以一國的法律必須與一國的道德觀念相一致。否則國家執行法律既難。而社會對於法律的信仰。也因此薄弱了。(雪邨)

# 睡眠爲人生必要乎?

一日二十四小時中。吾人費八小時於所謂睡眠。其目的果安在。歷來醫學家均深信睡眠爲人類所必需。蓋以恢復其疲倦之身心及腦力。豈其然乎。抑僅耗費人生寶貴光陰而爲無用可悲之習慣乎。此問題誠値得研究也。

華盛頓大學有男女學生各四。實驗六十小時不眠。由此對於上項問題—睡眠。是否必要。結果雖未得正確斷案。而已露出可能之推定。謂睡眠爲一種習慣。同時又有其他科學家。麾士謂「睡眠狀態。與醉酒相類似。人之好睡者。其睡時亦特多。正如好飲者。其酩酊時亦特多。久醉能傷生。多睡有害身心之活動。亦猶是也。」芝加哥大學克萊丈及費夕爾兩博士亦曾研究此事。實驗歷五日四夜(一百一十五小時)不眠。結果知如常令筋肉收縮。則可驅退睡魔云。

睡眠爲無用習慣一說。雖屬奇論。然根據各科學家之主張而對照之。則又似非臆說也。霍林烏氏謂「吾人可將睡眠時間逐漸減少。最後則完全不睡。其法可於兩月內依次減少五分鐘。假定現在睡八小時起。則至第十六年末。可完全不睡。」不欲耗此長久光陰者。此說似可爲法也。(確士)

動。總之。理性與良心始爲眞我。性癖與物慾便是非我。我們如果受非我支配。就失却自由。斯多葛學派說。「有道德者才爲自由人。」無德的便要做奴隸。」奧格斯丁說。「意志要不從罪惡發生。才能說是自由。」就是爲知的自由下註腳。(芷)

# 胎兒嬰兒之心理作用

(芝瑛)

胎兒之心理狀態極簡單。極混沌。然能感覺作用似已略存。感覺作用中有所謂有機感覺者。非起自一特定之感官。乃身體中內臟等所合成之感覺。如適當或不適當時之感覺是也。胎兒之內臟等機官已能作用。故必有適當不適當之感覺。受胎自二十日後。有胎動之現象。旣能運動。必有運動之感覺。母腹爲冷物相接觸。則胎兒動。是又胎兒能感冷之證據也。

欲知胎兒之心作用。由其發表於外部之運動而推測之。最爲便利。運動複雜。則心作用亦複雜。兩者之發達殆相並行。初生之兒。其運動極爲簡單。不過有吸乳運動嚏乳運動啼哭運動而已。此外又有手足亂雜運動。此種運動雖屬無意識的。然非必反應外界之刺激而起。殆自發的運動也。初生兒之運動旣簡單若是。其心作用之簡單當可想見。其後運動漸正確。漸能隨意調節。以伸縮筋肉。筋肉之運動發達。則意志作用亦隨以發達。兒生一年之後。動作模做作用漸現。見人有所動作。必做行之。因能模做。故漸能學語。至滿二歲時。大抵已能言語。至滿三歲時。有極大變化。記憶作用漸就正確是也。滿三歲以前。所受外界之刺激。均不能保存。故常人欲思幼年之事。滿三歲以前之經歷。均不能記憶。

# 肺結核的征服者(一)

董道蘊

去征服肺結核。並不是一件難事。倘若我們想去征服他。只要有不使被肺結核來征服我們的確實牢固不拔的自信力。肺結核就會給我們征服。倘若我們了解自然療法的精神。和徹底的實行。使精神的作用發揮到肉體上去。不怕病魔。有「我是誰」和「肺結核算什麼東西」的勇氣。肺結核定能被我們絕對的或比較的征服。死了肺結核的人。大多數是沒有這個勇。我不去征服他。他就會來征服我的。病人。弱者！你的名。叫做肺結核。弱者！你的名。就是肺結核。肺結核的征服者是誰。是以精神來主配肉體的人。譬如大文豪哥德Goethe先生。在他的晚年。非常強健。他死的時候。已經到了八十三歲的高齡了。可是在他的青年時代。他是典型的多病蒲柳體質的主人翁。在他十九歲的時候。他還是一個當布賴西大學神學科的學生。因大咯血的緣故。差不多要做了不歸之客。在他的故鄉療養了二年。到二十四五歲的時候。又患了腎臟炎尿毒症等重症。可是病魔都不能奪取世界的寶貝。因爲他的意志力非常強烈。什麼病魔要去攻擊他。是太弱了。到那裡能抵抗他的還擊呢。到了他的六十歲的時候。當時的名醫說。「我今天才見到在全歐洲有哥德這樣精神和肉體都強健的人。」我們也可以想見他的精神和肉體的強健了。他怎麼擊退肺結核病魔。我們雖然不能知其詳細。不過從他的自敍傳看起來。他的絕大的意志力。對於肺結核的擊退。有極大的功勞。是很明白的事實。他自己已經明白地告訴我們。「動物是把肉體來主配意志。人類是把意志去主配肉體。」事實上他的意志力非常強大。他總能把意志力來退病魔。在他的學生時代。他患了極度神經衰弱。終日耳鳴眼花。不能睡眠。他並不像現在一般人們那樣子。生了神經衰弱。就想休養。其結果呢。神經衰弱只會重起來。他的思想。是超出一切的。他想如果給一種刺戟。比病的刺戟還要來得強大。那末病魔一定會屈伏。他根據這個意思。他每夜隨着大學生遊行隊。而且站在打洋鼓的傍邊。一夜跑到天亮來醫他的耳鳴。他的療法。雖然是超過訓練療法。或抵抗療法境界以上的很極端的療法。不過一個人。要擊退慢性病的肺結核。沒有這樣堅固的意志和猛烈的勇氣。是很難的。專靠藥物。是沒有用的。

# 醫事顧問

○問 妹腋下生毛。似覺甚不雅觀。素仰諸位先生對於此種消滅。非常能手。故特敢求指示。市上所售拔毛膏是否有效。抑有其他方法。請希見復。(李碧霞)

○答 吾人腋下。糞門。陰戶。所生之毛。乃係天然生理。若腋下之毛不雅觀。然則陰戶之毛雅觀不雅觀。(高義民)

和和　現玉　紅青　余仕倡　清宏　晴天　藍仙　迅　英字　兆安　藤　瑜瑾　介介　風流　遠公　同　玉　夫　十二月份稿費　美信　劉位先生　雲年　貯備已久　見報請至遲於一星期內每日下午二時至四時携章到本部領取


# 番禺縣黨部鳴謝啓事

啓者此次討逆軍興敝黨部參永爲方救護工作荷蒙和平公司加寄紅十字油公司鄒家園惠贈藥品多種至爲感激特此鳴謝

中國國民黨番禺縣黨部啓

# 南海縣黨部鳴謝啓事

啓者本部此次組織救護隊出發前線救護討逆將士荷蒙梁財信和平公司鄒家園等藥店概贈各種良藥特此登報鳴謝

# 我們的王冲是厲厂樵先生的第二部中篇小說。

裏面寫的那位主人翁，王冲，是現代青年中的阿Q，也是我們的朋友，親戚，甚至或許會是我們自己。這部創作，讀之令人啼笑皆非：既覺得王冲是滑稽的青年，同時又覺得他是極其可憐的人。全篇充滿了悲哀憤懣的情調，而又帶有尖酸諷誚的鋒鋩。出版以來，未及一月，即以本市而論，銷數已達一千數百册之多，確係南中國文壇上的一朵奇花。愛好文藝的朋友實有反覆鑒賞之必要！

每册大洋六角，特價小洋五毫。

本市代售處：北新書局　共和書局　民智書局　受匡出版部

# 德國天德藥廠　最靈驗之咳糖

謙信洋行總經理各藥房均有代售

# 李施德霖牙膏

最合家庭經濟

李施德霖牙膏。既能使齒牙潔白美觀。永免牙朽。而售價又較別種爲廉。大號一管。足敷一人一月之需。舉家購用。全年節省金錢不少。

各處藥房百貨公司洋廣貨店均有出售

LISTERINE TOOTH PASTE

# 廣東財政特派員公署佈告

爲佈告事查於民國十六年十四間廣東財政廳爲維持東省港罷工費用發行一種八厘金庫券以爲接濟罷工工人津貼之用原定月息八厘發行一個月後開始抽籤還本付息分六個月後抽籤嗣因共產黨變亂中行紙幣停兌不克依期舉行抽籤厥後中行紙幣完全恢復兌現再由廣州國稅管理委員公署訂定整理金融計劃將此項庫券與金融借款短期庫券第一二三次及金融公債一併列入整理範圍至支付此項庫券辦法則定爲由十八年八月起至同年十月止分三個月抽籤還本付息並將原定月息八厘改爲一次過九分六厘卽作十二個月計算每百元付息九元六毫計本額一百二十七萬五千九百二十元利息一十三萬二千零八十八元以現金五成整理金融公債五成搭付每月由政府撥款二十五萬元爲償還此項庫券本息基金及本年五月財杜軍事發生中紙二次停兌基金亦因之停撥自是本省國省兩庫以受軍事影響頓在收不敷支致能以故期限雖屆倘若無法籌還然本公署對於此項庫券固無日不欲貫徹整理之初衷並現本戰事告終大局粗定整理金融尤爲財務之急除第一二三次及金融公債救由中央直接清理發期短期金庫券亦經廣東當政務另訂整理辦法本第撥款償還外所有八厘庫券本息共一百五十萬元零八千零一十三元應由本公署設法籌還以惠勞工而昭信用並准此項庫券還本付息期限業已一再延長自應將該署先後所定辦法改爲變通總期人民生資運轉財政不被牽連爲主旨茲定爲由十九年一月一日起至同年三月止每月由該庫撥中紙七十五萬元爲支付此項庫券本息基金仍照支收但期庫券成案發託廣東中央銀行經理自二月一日起償還雙號庫券本息一期券面編列號數之末位爲雙數者如二四六八十等三月一日起償還單號庫券本息一期券面編列號數之末位爲單數者如一三五七九等分兩個月清償緣限於同年八月底完全結束如逾期仍不領款者該庫券卽作無效似此變通辦理在人民可於最短期間收回相當之本息在政府亦以簡單手續辦理多年積債秦金融藉此日臻安定而不致再現恐慌曾厚望焉除呈報財政部備案暨函廣東中央銀行查照外合行報告各界人士一體知照如果持有此項庫券者務須查明券面號數分期投赴廣東中央銀行領取本息毋自延誤此佈

一月[illegible]

# 中山大酒店開幕通告

廣州市長堤前珠海

敬啓者敝酒店准於十九年一月一日開幕矣宴室舍敞華敢詡天南第一烹調味好堪稱東粵無雙招待殷勤設置咸備又况一衣帶水正對珠海之公園幾度高樓都有三弓之花園不獨王孫公子足縮游絲即使墨客騷人何妨小住開幕有期謹爲露布內容如許行再細陳倘祈荃照無任盼禱

圖二


# ◁民衆之友▷

(第十一期目錄)


照妖鏡下的香港反革命派……………魏愛民
我說了「剷除批頭金」之後……………雙車
——領事裁判權給予我國的弊害——
「請願」　鐘
關于市府合署應否建築在中央公園裡的討論
讀了小民先生的反對收回中央公園改建市府合署以後　芸葉


廣州特別市黨部宣傳部

# 國際

## 醞釀成熟之韓人民族運動
### 全國五十萬學生齊罷課　新韓會天道教大舉崛起　駐韓日本軍司令部動員

韓京特訊。光州學生四十名被日兵虐殺消息傳出後。各地學生反日形勢。轉爲嚴重。迨元月二日。全國各地學生五十萬人。一致罷課。舉行轟烈的示威運動。平壤、咸興、元山大邱。等處。均有與日軍警衝突事。韓京學生之示威。最爲猛烈。二日晚有身穿中學生服之學生二百餘人。突然聚集於慶福宮附近。齊唱革命歌。少焉各校學生從四方奔至。手持韓國國旗。散布各種傳單。皆係喚起民衆一致反抗日人統治者。日警廳聞訊。立派武裝軍警數百。馳至學生集會地點。拘捕主謀者多人。迫令散去。而軍警反被學生包圍。學生大呼殺日人走狗。韓籍巡警多被學生毆擊。警廳致電龍山軍司令部告急。日軍一千餘名於夜間出發龍山入京城。包圍學生隊。一一拘捕。監於各校教室中。呼哭之聲。聞於四鄰。至各女校學校。當局宣佈。提早放寒假。而女生殆無一人歸鄉。聞各校男生被捕後。大爲憤慨。分隊在街上遊行。四日晨。五百餘女生齊集日總督府前大道上。高呼「撤去總督」「韓國獨立」等口號。形似沈默之各社會團體亦相繼發表宣言。聲援學生愛國運動。權東鎭。許憲。趙炳玉博古等革命要人。均被日警逮捕下獄。東亞日報社長宋鎭宇編輯部長朱耀翰及朝鮮日報記者安在鴻等。因有參加秘密案嫌疑。亦被日兵拘禁。最堪注意者。爲擁有三千萬教徒之天道教之崛起。其他各社會黨紛紛圖謀暴動。全國益呈嚴重形勢。四日下午駐朝鮮日軍司令部下動員令。立派各軍分駐各主要城市。以武力彈壓云。

## 日朝野謀金解禁之善後策

**井上藏相解禁聲明**　東京訊。井上藏相於金解禁施行之際。發表聲明云。因連年入超。滙市漸低。殆無底止。若長此以往。日本財界勢必瀕於破產。茲因政府之財政整理。及國民之消費節約。貿易既加改善。滙市亦完全恢復。以是今日得實行解禁。此不勝愉快之至。至解禁後之經濟界。亦可得而言之。往時物價隨匯兌動搖而騰落。致交易上極感不安。今後縱有搖動。必極輕微。故日本之商業交易。可安定。今既解禁。匯兌謂已置於確實基礎之上。因解禁準備期間之匯兌騰貴。而致物價低減之現象。此後當一掃無餘。而可以安心爲商交易也。現內閣將財政加以整理緊縮。始立樹立不包含借款之財政計劃。國民亦徹底的忠實勵行消費節約。雙方並進。而其影響遂立現於貿易之上。以是解禁。得以暢行無阻。雖不敢斷言日本之經濟界從此鞏固。然此整理緊縮。與消費節約。尚能繼續進行。則經濟界之均和安全當能確保無虞。於此堅實基礎之上。振興產業。發達貿易。爲政府之急務。亦爲國民之決意。如此日本經濟界。可望於解禁後。開一活動。若以過去半年。政府及國民協力致所得之成績觀之。予深信我等必須達到此目的。確立日本經濟之基礎。謀國家與人民之幸福云。

**野黨高唱解禁善後**　政友會對現政府宣傳消費節約爲金解禁之善後策。極不滿意。謂不若於此過渡時代。保護重要產業。修正關稅。確立輸出保障及輸出獎勵制度。改善中小商工業之金融狀態。獎勵國產品之使用等。方爲適當之政策。又無產黨方面主唱之善後策。係以勞資關係之合理化。爲產業合理化之第一步。如訂正勞動組合法。及失業保險法。改正工廠法。改革營利本位之資本家事業。實行產業之社會化。均爲必要之事云。

## 四年間世界之銀產額
### ▼銀價大跌之參攷資料▲

在此銀價暴跌聲中、世界之銀產額頗堪注意。茲查四年來之世界銀產額如下。（單位盎斯）

| | |
|---|---|
| 一九二九年 | 二五四、〇〇〇、〇〇〇 |
| 一九二八年 | 二五七、〇〇〇、〇〇〇 |
| 一九二七年 | 二五四、〇〇〇、〇〇〇 |
| 一九二六年 | 二四三、〇〇〇、〇〇〇 |

**政府解禁善後處置**　大藏省存款部爲解禁之善後起見。已內定由日銀及正金買進外幣日債。而以海外現金支付之。將於十五日。要求委員會承認。一方日銀之政策。務使今後海外結賬。專用匯票。並於外國匯兌之賣出滙市。略施操縱。藉以防止現金之流出。

## 英美宗教界　爲倫敦會祈禱
### 以一月十九日爲國際日

紐約訊。美國基督教聯合會通告全國。以本月十九日爲國際日。一致禱求上帝降福於五國會議。其通告文中云。「倫敦會議之召集。使世界各民族及向人類歷史之大道上進一步。其左爲猜疑自私無節制的野心之國家主義之舊路。其右爲互相信賴合作及友誼之坦道。本倫敦會議之各國將何路是從。全繫乎各民族之精神意志及其對吾人公共天父之順從。」英國宗教界領袖對此美國提議。表示同情。亦宣布以一月十九日爲國民祈禱日

## 安南實施金滙兌本位制
### 於本月十一日起

安南上年決定改革現行幣制。採用金匯兌本位制。該地東方匯理銀行從事紙幣發行準備銀之處分。積極進行。茲已發表於本月十一日起。實施金匯兌本位制。新定匯兌準備價。規定一披亞士圖爲金十法郎。

## 兩有情人終成眷屬
### 比公子意太子　十餘年前兩相愛　不達目的寧爲尼

比京訊。比公主瑪利蒂茲Marie Fose與意太子翁蓓度umberts之結婚。出於眞正戀愛。爲歐洲所艷稱。比公主於訂婚未宣布之先。曾對一密友言。彼若不嫁意太子。願入修道院以終其身。兩人之愛史。始於十餘年前。先是比公主在英倫受小學教育。大戰發生。倫敦有遭德飛機炸擊之險。比王室迎公主回國。轉學於意國之弗老倫斯某校。時公主年十一。意太子翁蓓度亦在該校讀書。年十三。兩小無猜。遂爲莫逆之友。久之。感情益密。出校後。魚雁頻通。距今五年前。卽有訂婚之謠。比公主學習意文。兩國王室間互相訪問不絕。迨一九二六年。壽誥公主年二十。特訪意王室后於聖洛蘇之避暑。翁蓓度太子長身玉立。面色微黑而美。綽有母風（意后係孟的尼格羅產）。二人聯袂散步於聖洛蘇林中。或試馬。或垂釣。友誼進而爲戀愛。婚議由是遂定。故歐洲論者咸謂此次比公主意太子之結婚。係以愛情爲先。政治國家之關係爲後之結婚。在歐洲國際王室婚史上頗不多覯云

## 銀價慘落之密勒報批評
### 結論謂恐有人暗中弄戲法

密勒評論報客云。近來銀價大跌。尤甚於一九零二年。且有繼日再跌之勢。目下銀幣一元。紙值美金三角五分。有人預測將來須跌至墨銀三元半始值美金一元。換言之。卽墨銀一元紙值美金不足三角。銀價如此之降落。中國商業全部。陷於混亂之中。竟有人謂可與德國馬克俄國盧布之覆轍。不免錯誤。蓋中國之銀幣制。完全不同。蓋中國並無眞正統一之紙幣制度。中央銀行近今所發鈔票。與私家銀行所發者。爲數極微。東三省當張作霖時代所發行之奉票與「吊」。強迫商民使用。致此等票價慘落。幾與盧布馬克同。然東三省祗中國之一部。其紙幣之跌。與全國金融無甚影響。此次銀價之暴落。使中國商界大爲擾亂。物價隨之增長。中國財政家亟謀補救方法。夫銀價與其他商品。受同一律令之支配。在中國。銀雖爲通貨。亦可作爲一種商品觀之。目下之政治擾亂與促使銀價之跌。但非其根本原因。至其主要何在。各專家意見不一。補救方法。亦言人人殊。有人主張爭。謂將上海各庫中之存銀約萬噸裝船運入大海中。乃增高銀價最妙之法。雖暫時損失此大宗之銀。而結果銀價大漲。各政府實有得而無失。此說實未嘗無理。美國前數年常有將香蕉山芋大批裝輪運入海中之事。其目的純在抬價。香蕉可。卽銀何獨不可耶。

銀價跌落主因之一。殆爲中國公衆之慣用紙幣而厭用硬幣　實際上今日中國已不復爲銀之市場矣。又一原因爲數月前美國華爾街金融風潮之反動　銀價既跌。在理應促進中國對美及他國之輸出。蓋以金銀比價上。外國進口商人極爲有利也。不幸此時美國製造家罕購華貨。致中國商業界愈形不振　中國政府倘如日本政府之同一組織強固。可以設法收集流通於市場之大批紙幣。而使銀幣復入於市場流通。如是大足以助銀價之增高。惟政府之救濟策。雖可見效一時。而耗費甚大。如歐戰時美政府之買銀。卽其一例。就上海而論。銀價跌後。實買地產及造屋事業頗見興盛。上海造屋事業之勃興。從未有如一年來之情形。地產交易亦然。蓋投資家見銀幣換金之大減。乃計投資於地皮三和土及鐵石等。雖外國在華領判權廢止在邇。上海隨之將變遷於中國。而中外人士在租界中投資極爲踴躍。研究中國財政之專家曾屢欲主張中國改行金本位制。豈樂觀顧問團亦主張之。但金本位亦非財政病之一種萬應藥。如大戰中及戰後。用金本位之十餘國。其幣制紊亂。而用銀之中國獨處於有利地位。彼時銀價之高。爲向所未有。在上海美金一元竟與墨銀八角相埒。此不過十年以前之事耳。聯合通信社四日紐約訊。謂「現信銀之繼續跌價係中國大規模投機活動之反映」。詢諸此種中國銀行家。皆力言此說不確。然吾人不信十年來銀價之大變動。爲並無人力的獎勵。或壓迫而能致成者。倘此投機活動不在中國。則必在他處。此種操縱銀價之手段。固恆見之。此次殆亦有然。大約心理時機一到。彼操縱者將以一種戲法的手術。使價復高焉。


**中國國民黨廣州特別市執行委員會組織部通告**

第　號　爲通告事查下列各同志曾經特種登記本部業將登記表呈繳中央審核現奉　中央組織部開業經複審完竣准予登記幷頒發黨證到部自應轉發除分函外合行通告仰下列各同志於一星期內持同原函及數條到部換領黨證爲要特此通告　附第二次中央組織部發給特種登記黨證之姓名一紙　中央組織部特種登記黨證之姓名開列如左

第二次

李鏡波　陳慶貫　伍子英　梁實楠　成憲孟　梁順　陸覺生　李佩香　李還　梁海秋　鄧希魯　阮渭樵　梁翁公　蘇俠生　梁鴻楷　侯序東　謝寶典　楊子襄　黃乃謀　蔡聰　謝超幹　實忠　譚　李偉漢　王人瑞

**健胃壯身**

**自來血、**

山嵐欲來、必先與雲佈霧、疾病將至、定然胃閉神昏、是故天色晴霽、雲開霧散、人體康樂、胃健神充、吾人苟欲求一生康健幸福、而不爲病魔所侵襲者、自以調和脾胃爲不二法門、

生精補血、久着奇效、一方補助胃汁、使消化力增強、新陳代謝、一方攝取食物中之滋養精華、運行全身各部、

是以久服「自來血」之人、健胃壯身、潤容壯顏、而百病不侵矣、

自來血　大二每打廿一小二每打十元

每瓶七元角二打二

廣州總代理　老威普威大藥房

總發行所　上海五洲大藥房

各大藥房均有出售

**燈火熄滅**

則有永備牌電池之永備牌電筒。光照明亮無誤。常能爲君所利賴。則有種電筒之價値。耐用。與可靠。未有能及永備者。—即光照不能如永備之明亮有力—故永備牌電筒爲世界上最精美之電筒。各處高等電料店均有出售。

謹防假冒品充

永備牌電筒電池

耐用經久

EVEREADY
TRADE MARK
美國紐約永備廠製造
4056

**醫師譚大同**

應用最新學理　治療奇難雜症

▲內外全科▲精醫花柳▲割症特長

保無痛苦　保無危險　限日痊愈

大同醫院

維新南路門牌一七七　自動電話一零五零零


## 南海縣黨部執行委員會組織部通告

爲通告事查下列補行登記特種黨員業奉到新黨證到會並發出通告所屬各級黨部轉知各員來部換領新黨證者尚屬不少亟應清發以完手續茲特將各姓名開列於後仰各員務希從速來會換領黨證至要切勿再延是爲至要右通告

計開

余煥石　鍾仲衡　彭炳仁　馬其文　盧景鈞　湯照　侯兆山　施家相　朱宜甚　林斌　黎德操　霍鴻遇　楊文孫　翟仲朗　鄭漢屏　徐桑培　顏仲宇　薛澹遠　蘇藻元　鄧漢鐸　楊毅三　薛耀軒　黎劍東　曾昭琳　蘇潤道　伍晉　鄧懷漢　饒鉅東　雷步　何昭彝　馬錦荃　鍾恒　鄧善亭　陸偉英　游順甚　方友　勳　羅露西　韋慈銘　羅烈野　張科　馮兆銘　劉　獨漢昭　何昌華　吳伯端　何鳴晨　何玉成　星　陸清泉　何澄　譚秋聲　吳漢軍　吳振聲　吳焜　劉會際　吳日新　陳衍民　關　昭漢　陳其爾　王時新　王伯齡　曹秉元　陳錫　陳仲輝　陳英　陳錫碩　陳濟華　梁少軒　陳　昕　陳湘泉　陳詠濤　黎仲詒　梁榮　梁志興　李俯如　李肇芳　李景廣　李國權　葉煥廷　馮　子貝　〇一　又


**第一個機會**　凡買九一元加送一元庄藥品一月內限送一月

**梁謙益聯榜已起**　郵寄函索請付回件郵票二角

**朝氣蓬勃**

吾人作事。全憑朝氣。乃能勇往直前。男子服梁謙益精武丸。則精神奕奕。朝氣蓬勃。終日辦事無論甚麼工作。不覺疲倦。女子服梁謙益坤健丸。則百病全消。面色紅潤。所生兒子。強健過人。此兩種丸。功效偉大。靈驗無匹。確可稱爲世界第一。

廣東佛山豆豉巷　廣州市太平南路　梁謙益堂藥局啓

一榜精武丸坤健丸外痔水等藥任君採擇由元月

**和平梅蘭霜**

北風吹來慧慧人　慧其爆折也　請用梅蘭霜

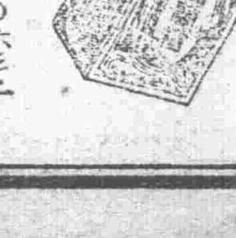

粵行廣州市長堤海珠前　自動電話一〇六三二

粵製造廠廣州泰康路迴龍橋　自動機一〇六二三

港製造廠兼發行處香港西環吉直街

**狗仔嘜八寶萬金油**

能愈急症　能愈萬病

廣州鄭安之方便油藥行製

# 國內

## 金漲銀落風潮中 關係當局之重要表示

### 救濟辦法正由財工兩部會商 根本救濟只有實行金本位制

#### 孔祥熙馬寅初賈士毅與記者談話

（南京通訊）記者現以金價暴漲，銀價低落，影響國計民生至大，特往訪工商部長孔祥熙，立法院經濟委員馬寅初，財政部賦稅司長賈士毅，茲紀重要各點如次。

**孔祥熙** 此次金價暴漲，銀價低落，之原因甚爲複雜，絕非簡單問題，其影響於國家財政，人民生計，至鉅且深，以中國爲經濟落後國家，進口貨多於出口貨，國家財富，遂爲外人吸收，數十年于茲，國計民生，日見凋疲，歐洲自大戰後，情形爲之一變，當歐戰時，中國工商業得乘機趨利，出口貨多於進口貨，故于國計民生，兩有裨益，乃戰事停止後，中國工商業，非但不能與外國工商抗衡，且將不能保持原狀，金價暴漲，銀價低落，中國則進口貨爲金價，出口貨爲銀價，其間一漲一落，中國工商業所受損失，將不可問矣，其影響國計民生爲何如乎，故余特在中央政治會議提議救濟辦法，經決議交財政經濟兩組，妥爲計畫，後經國務會議決議，着財政工商兩部，迅行設法救濟，並制止標金投機交易，現此項救濟辦法，已經財政部從事妥爲擬訂，即日送交工商部會商，俟兩部會商後，即呈請行政院轉呈國府明令公佈。

**馬寅初** 此次標金暴漲，至如此之鉅，實出意料之外，其原因大致爲（一）世界用銀最多國之印度，近改行金本位制。（二）日本實行金解禁，需用鉅額金貨，售出多量生銀。（三）世界產銀國墨西哥產額增加，與印度有同樣需求。（四）銀之用途日少，世界各國既多實行金本位制，無需鉅量銀貨，即向用銀爲飾品及器皿者，近亦多改用他種物品。（五）近來國內欠安定，工商業不振，現金集中上海，無適當用途，爭購標金。（六）滬市空頭方面，爭相補進，遂致暴漲。根本救濟，除改用金本位制外，無其法，欲實行改制，須有長期準備，（一）厲行提倡國貨，增加國內產業，求輸出輸入相等，（二）於國外借進鉅額債款，藉資抵補。若實行之，本國原無鉅額金貨，必致金價愈漲，銀價愈落，吃虧尤巨，一時救濟方策，如先行虛金本位制，爲實行金本位制之準備，及禁止生銀入口減少國內存銀數量，均利害參半，其得失不甚易言，至制止標金投機交易果進行交易所條例，並實行禁止所外一切交易，張落至五兩以外時，即行結算，當可減少投機數額。

**賈士毅** 現金價暴漲數倍，銀價低落，若不亟謀救濟，其影響於國計民生，至大且鉅，幸經國務會議議決，交本部與工商部迅予救濟，至此項辦法，正在草擬中，惟茲事體大，在未正式公佈前，其內容要點未便輕易發表。

## 陳季良率艦赴閩

海軍編遣委員兼第一艦隊司令陳季良，自接奉海部命令回閩鎮攝後，陳氏已於十二日午後一時，偕司令部秘書葉景華，副官梁毓麟，由福煕路本宅乘汽車至吳淞下小輪，渡登海籌軍艦，至晚間十一時始啓椗離淞，司令部全體人員均偕行。聞陳氏已有電來滬，該艦業已駛過浙省洋面矣，記者復趨高昌廟海軍編遣辦事處，謁見軍務局長任光宇，叩以閩省政變情形，所得談話經過如下。（記者問）閩垣政變後，目下治安狀況如何，（任氏答）省垣防務，由林忠維持，刻甚平靜。（問）閩省委被逮捕後，政務停頓，其繼任人選曾否內定否，（答）省務仍照常辦理，繼任者須候中央決定，現尚不知，（問）林知淵等現在何處，（答）聞林氏等已由盧興邦解到尤溪，因該處係盧師師部防地，（問）林氏謀危閩省，並擬推倒主席另推一人，未知另推者係何人，（答）聞係方聲濤，（問）外間傳說林氏有擁杜錫珪說確否，（答）不確，蓋杜氏在滬時，楊部長曾有請其主持閩局而杜則不幹，堅決出洋，日前有友人亦告我，謂杜氏逗留東瀛，重思返國主持海政等語，當經余詳爲解釋，（問）張貞與電攻奸盧氏，而閩省黨軍政聯會通電討張，未知此事是否將以軍事解決歟，（答）未必定用軍事，蓋此事雙方通電仍係意料中事，且張氏並無其他行動，無須以兵戎相見也，（問）劉和鼎師現駐何處，（答）劉氏本人在省，所有軍隊概在漳州一帶，（問）陳季良司令率幾艦返閩，（答）僅海籌一艘，（問）聞陳氏赴閩前曾有一度辭職說，（答）並無此事，不過陳氏接奉第一次電令回閩，鑒於閩事複雜，辦理困難，曾經復電辭行，嗣奉二次電令，遂決定啓行，（問）李世甲氏日前是否偕陳氏赴閩來滬，（答）否，李廳長專因視察民權試事事來滬，（問）曾以鼎等乘普安來滬赴京，未知何時可到，（答）大約今晨可到滬，談至此，任氏因日武官富木過訪，遂興辭而出。

## 司法現狀及將來計畫（續）　魏道明

（三）監獄　政府對於監獄之改善，亦極注意，除由司法行政部隨時派員前赴各省切實調查指導改善外，並頒佈各種法規，以資整飭，其關于管理者則有監獄規則，監獄看守所暫行規則，其關於處務者，則有監獄處務規則，監所職員官俸暫行條例等，而全國新式監獄，亦努力擴充，○現在各省成立之新監，計江蘇山西各五所，遼寧十四所，山東陝西各六所，河北安徽浙江甘肅各四所，吉林河南江西湖北各三所，福建貴州廣西察哈爾黑龍江雲南四川綏遠寧夏各一所，共計七十九所，查民國十五年，全國新監共計六十三所，兩相比較，現已增加十六所，此其大畧也，至於新式監獄，將來之擴充計劃，亦定爲分年籌設，以若干縣爲一區，每區設一所，至五所，以收容人犯之多寡，分爲甲乙丙丁四級，甲收容一千人，乙收容七百人，丙收容五百人，丁收容三百人，預定全國共應增設二百十五所，並擬於普通監獄之外，酌設少年監，專收二十五歲以下之初犯，設累犯監，專收惡性較深，須嚴行隔離之犯，設外役監，以收監犯之經過相當刑期而行狀善良宜於農業者，於邊省墾殖，至收容未決犯之看守所，則隨地方法院之增加而附設之，務期六年以後，新式監獄及看守所與新式法院同時能普及於全國。

以上所述，關於法律法院，監獄三部分之現在狀況，及將來計畫，不過擧其犖犖大者，此外關於法官之訓練，已於首都設立法官訓練所，在南京北平廣州等處，考試學員一百八十名，聘請有學識經驗之法官，從事訓練，法官俸給，亦已於十七年四月一律增加，法官之任用，則在司法行政部中設立法官甄叙委員會，凡所以促成司法進步者無不在努力進行之中，總之，重要法典，大都均已頒布，全國重要城埠，現均已設有新式法院及新式監獄，此後計畫必能如期進行，以達到全部實現之目的。

（按）外人掣肘我國撤廢領事裁判權，每以吾國司法不完善藉口，司法行政部長魏道明氏特爲撰作此文，俾外人指摘之詞不攻自破，記者除感謝魏氏外，特書數語，以促國人注意。（完）

## 民法債篇

### 立法院二讀會通過（續）

第六百八十六條　合夥未定有存續期間，或經訂明以合夥人中一人之終身，爲其存續期間者，合夥人得聲明退夥，但應於兩個月前通知他合夥人。「前項退夥，不得於退夥有不利於合夥事務之時期爲之。」合夥人縱定有存續期間，如合夥人有非可歸責於自己之重大事由，仍得聲明退夥。第六百八十七條　除依前二條之規定，得聲明退夥外，合夥人因左列事項之一而退夥：一、合夥人死亡者，但契約訂明其繼承人得繼承者，不在此限。二、合夥人受破產或禁治產之宣告者。三、合夥人經開除者。第六百八十八條　合夥人之開除，以有正當理由爲限。「前項開除應以他合夥人全體之同意爲之，並應通知被開除之合夥人。」第六百八十九條　退夥人與他合夥人間之結算，應以退夥時合夥財產之狀況爲準。退夥人之股分，不問其出資之種類，得由合夥以金錢抵還之。」合夥事務，於退夥時尚未了結者，於了結後計算，並分配其損益。第六百九十條　合夥人退夥後，對於其退夥前合夥所負之債務，仍應負責。第六百九十一條　合夥成立後，非經合夥人全體之同意，不得允許他人加入爲合夥人。」加入合夥人者，對於其加入前合夥所負之債務與他合夥人負同一之責任。第六百九十二條　合夥因左列事項之一而解散：一、合夥存續期限屆滿者。二、合夥人全體同意解散者。三、合夥之目的事業已完成或不能完成者。第六百九十三條　合夥所定期限屆滿後，合夥人仍繼續其事務者，視爲以不定期限繼續合夥契約。第六百九十四條　合夥解散後，其清算由合夥人全體或由其所選任之清算人爲之。」前項清算人之選任，以合夥人全體之過半數決之。第六百九十五條　數人爲清算人時，關於清算之決議，應以過半數行之。第六百九十六條　以合夥契約，選任合夥人中一人或數人爲清算人者，適用第六百七十四條之規定。第六百九十七條　合夥財產，應先清償合夥之債務，其債務未至清償期，或在訴訟中者，應將其清償所必需之數額，由合夥財產中劃出保留之。依前項清償債務或劃出必需之數額後，其賸餘財產，應返還各合夥人之出資，爲清償債務及返還合夥人之出資，應於必要限度內將合夥財產變爲金錢。第六百九十八條　合夥財產，不足返還各合夥人之出資者，按照各合夥人出資額之比例返還之。第六百九十九條　合夥財產於清償合夥債務及返還各合夥人出資後，尚有剩餘者，按各合夥人應受分配利益之成數分配之。

### 第十九節　隱名合夥

第七百條　稱隱名合夥者，謂當事人約定一方對於他方所經營之事業出資，而分受其營業所生之利益，及分担其所生損失之契約。第七百零一條　隱名合夥，除本節有規定者外，準用關於合夥之規定。第七百零二條　隱名合夥人之出資，其財產權移屬於出名營業人。（以○代夥）（未完）

## 廣東各界救護慰勞會捐欵一覽表

| 屬籍團體募捐或個人募捐 | 欵數 | |
|---|---|---|
| 市立職工學校 | 三八、四○ | 又中央紙一元 |
| 廣州大學 | 八一、四○ | 又銅仙十一枚 |
| 保姆學校 | 九六、五○ | 又八仙 |
| 培正分校 | 五七、八○ | |
| 財政廳特派員公署 | 三九○、○○ | 先繳 |
| 知行中學 | 八一、七○ | 又五仙　中紙一員 |
| 知用中學 | 一九二、八○ | 又中紙六元 |
| 廣州九散工會 | 一○五、九○ | |
| 市立商業學校 | 三二、○○ | |
| 民大附中 | 一三九、五○ | 又五仙　中紙一員 |
| 國民大學 | 四九、四○ | |
| 番禺師範 | 八九、二○ | 又中紙一元 |
| 市立美術學校 | 一一四、七○ | 又中紙一元 |
| 大中中學 | 一九七、八○ | 又中紙一元 |
| 忠信中學 | 二○、六○ | 先繳 |
| 南京中學 | 六一、四○ | 又中紙四元 |
| 南海中學 | 六九、二○ | 又七仙　中紙二元 |
| 省立第一中學 | 一一二、九○ | 又九仙　廣東省立廢紙五毫 |
| 女子職業學校 | 一二、二○ | |
| 南夏中學 | 一八、一○ | 又中紙一元 |
| 崇英中學 | 六二、○○ | 又五仙 |
| 新亞中學 | 五一、八○ | 又五仙 |
| 求知中學 | 一○、二○ | |
| 市立中學 | 一一八、一○ | |
| 番禺中學 | 二六、○○ | 又五仙 |
| 省立第一女中 | 二二八、九○ | 又港紙十元　中紙一元五仙 |
| 體育專門學校 | 三二九、九○ | 又港紙一元　中紙一元 |
| 市立師範學校 | 四三九、八○ | 又港紙一元　中紙六元 |
| 廣州法學院 | 一四三、六○ | |
| 市立職業學校 | 二二八、二○ | 又港紙一元　中紙二元 |
| 工業專門學校 | 二一、一○ | 又六仙 |
| 長城中學 | 八二、二○ | |
| 嶺嶠學校 | 七二、○○ | 又港紙一元　中紙五元 |
| 省立第二中學 | 三○六、二○ | 又五仙 |
| 坤維學校 | 一五二、五○ | 又二仙 |
| 河南中學 | 一四、九○ | 又中紙一元 |
| 中大附中 | 八五、七○ | |
| 千頃中學 | 四六、二○ | 又中幣二元 |
| 仲愷學校 | 一○三、五○ | 又四仙 |
| 番禺鄉村師範 | 二一、四○ | 又八仙　中幣一元 |
| 廣才中學 | 七七、四○ | 又中幣二元 |
| 培正學校 | 一○四、○○ | 又中幣二元 |
| 東山中學 | 二二、四○ | |
| 育才中學 | 一○七、四○ | |
| 敦忠學校 | 二一七、○○ | 又中幣九元 |
| 新聞專門學校 | 一○九、一○ | 又港紙二元 |
| 南武中學 | 一五○、三○ | 又中紙五十二元 |
| 培英中學 | 二○八、三○ | 又中紙一元 |
| 嶺南分校 | 一五九、三○ | 又港紙一元 |
| 明德中學 | 四四、九○ | |
| 省立女師 | 二一五、○○ | 又港紙廿七元　中紙十元 |
| 廣才中學 | 三二、六○ | |
| 青年會中學 | 九○、七○ | |
| 廣東建設廳 | 五○、○○ | |
| 女車衣工會 | 六、三○ | |
| 聖心學校 | 七三、二○ | |
| 市婦女協會 | 二、○○ | |
| 華人煙草公會 | 二○、○○ | |
| 入和工會 | 三一、三○ | |
| [illegible]學校 | 五八、○○ | |
| 省商協會 | 一四、○○ | |
| 廣東印花稅局 | 二一○、○○ | |
| 澳洲總支部駐粵辦事處 | 一○○、○○ | |
| 廣東交涉署 | 五二、○○ | |
| 銀業公會 | 二一三、○○ | |
| 圖強學校 | 三一、一○ | |
| 市黨部 | 八八三、○○ | |
| 培英學校 | 四五、六五 | |
| 忠簡中學 | 一、八○ | |
| 潔芳學校 | 九○、四○ | 又中紙十元 |
| 省婦女協會 | 四、○○ | 又中紙五元 |
| 培道中學 | 四四、一五 | 又港紙十元 |
| 美洲同盟會 | 二八、○○ | |
| 市商會 | 一○、○○ | |
| 總工會 | 一六二、○○ | |
| 總商會 | 五○、○○ | |
| 女青年會 | 一八、九○ | |
| 海員工會 | 四○五、一五 | 又港紙六十八元九毫大洋八元 |
| 僑商聯會 | 三[illegible]、○○ | |
| 市商民協會 | 五九、○○ | |
| 嶺南大學 | 九○、八○ | 又中紙一元　港紙一元 |
| 黨紅十字會 | 二○、○○ | |
| 庸常善院 | 二○、○○ | |
| 戴季陶先生 | 一八七、五○ | 又中紙十五元 |
| 呂蘭芳先生 | 六三、○○ | 又中紙一元 |
| 葉家俊先生 | 二九、四○ | |
| 林翼中夫人 | 五三、○○ | 又中紙三元 |
| 粵海關監督 | 一五七、五○ | |
| 劉紀祖先生 | 一○五、四○ | |
| 唐允恭先生 | 五、○○ | |
| 陳鹽運使 | 二八○、○○ | |
| 黃少耽先生 | 四五、○○ | |
| 廣東機器工會 | 五三、○○ | |
| 工務局 | 二六、○○ | |
| 治河委員會 | 一八三、○○ | |
| 許廳長夫人 | 一○、○○ | |
| 合計 | 毫洋一萬零九百六十一元八毫半 | 港紙一百二十四元九毫　大洋八元　中紙一百五十一元　仙士八十五枚　廢紙五毫 |
| 范其務先生 | 一○○、○○ | （中紙） |
| 市美司徒校長 | 一七、四○ | （中紙） |
| 楊道儀先生 | 一○、○○ | （中紙） |
| 知用中學 | 二三、二○ | （中紙） |
| 省黨部 | 二二二、○○ | （中紙） |
| 廣東禁烟局 | 六○七、六○ | （中紙） |
| 許志澄先生 | 一○、○○ | （中紙） |


最新勝利原音唱片上市

有此恩物　樂趣無窮

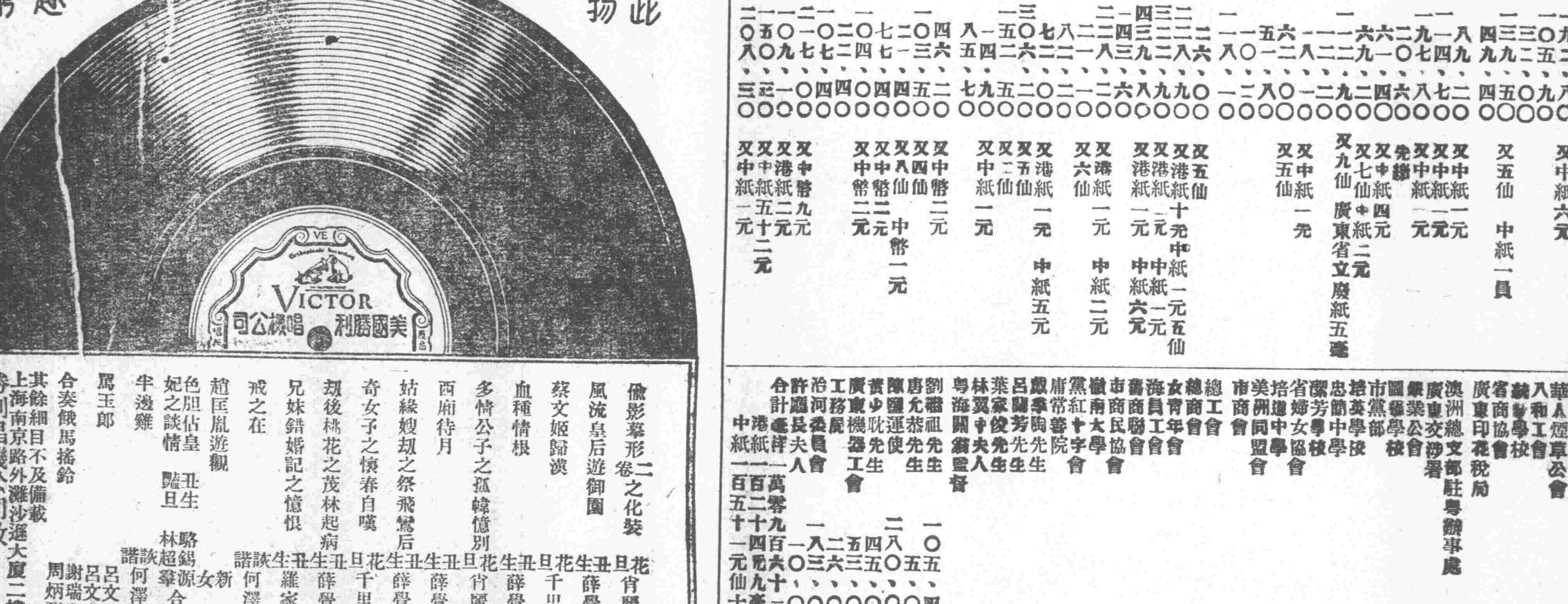


儷影摹形二卷之化裝　花旦 肖麗章
風流皇后遊御園　丑生 薛覺先
蔡文姬歸漢　花旦 千里駒
血種情根　丑生 薛覺先
多情公子之孤幃憶別　花旦 肖麗章
西廂待月　丑生 薛覺先
姑緣嫂劫之祭飛鸞后　花旦 薛覺先
奇女子之懷春自嘆　丑生 千里駒
劫後桃花之茂林起病　丑生 薛覺先
兄妹錯婚記之憶恨　丑生 羅家權
戒之在　諧詠 何澤民
趙匡胤遊觀　新女 添士
色胆佔皇妃之談情　丑生 豔旦 駱錫源 林超羣 合唱
半邊雞　諧詠 何澤民
罵玉郎　呂文成
合奏餓馬搖鈴　呂文成 謝瑞常 周炳烈
其餘細目不及備載
上海南京路外灘沙遜大厦二樓
勝利唱機公司啟

全國各大樂器公司均有出售
惟有勝利公司製造勝利唱機唱片
務請認明左列商標為記
Victor Records 勝利原音唱片



發售預約　建設廳編輯處製印
代售預約券處 建設廳編輯處
預約截止期本年三月底
共鳴 刊 九期 版 目
我理想的家庭生活……兒心理的研育……婦女參政年權……紅樓（小說）……
每冊定價五分 訂閱全年九角 半年五角
總發行處上海法界霞飛路銘德里十八號

## 黨務消息

### 中央修正 省縣監委會組織條例
#### 中央第五十八次常委會議修正

省黨部日昨訓令各縣市黨部、轉發中央第五十八次常會議決修正之省縣監察委員會組織條例如下、

**省監會組織條例**

一、省監察委員會依照總章第四十五條、由全省代表大會選出之監察委員組織之、二、監察委員規定爲三人或五人、候補監察委員規定一人或二人、三、省監察委員會之職權如下、（甲）依據本黨紀律、決定所屬黨部或黨員違背紀律之處分、（乙）稽核省執行委員會財政之收支、（丙）審查全省黨務之進行情形、（丁）稽核省政府之施政方針、及政績、是否根據本黨政綱政策、（四）省監察委員會每星期至少開會一次、省監委員過半數、方得開會、候補監察委員得列席會議、監察委員有缺席時、由到會候補監察委員依次遞補一人、在會議中有臨時表決權、除祇有發言權、省監察委員有三人時、須有全數出席、方得開會、監察委員一人缺席時、由候補監察委員遞補、亦得開會、五、省監察委員會互選一人爲常務委員、主理會中常務、六、省監察委員會設秘書一人、幹事三人、助理及錄事若干人、分任下列事項、甲、文書、乙、稽核、丙、審查、七、秘書幹事、皆承委員之命、辦理所任職務、秘書於執行職務時、得指揮幹事、八、省監察委員會、每月須將工作情形報告中央監察委員會、九、對于省黨部之監察委員會適用此例、十、本條例由中央監察委員會議決、送中央執行委員會公布施行、

**縣監會組織條例**

一、縣監察委員會依照總章第五十四條、由全縣代表大會選出之監察委員組織之、二、縣監察委員規定爲三人、候補監察委員規定爲一人、三、縣監察委員會之職權如下、（甲）依據本黨紀律、決定所屬黨部、或黨員違背紀律之處分、（乙）稽核縣執行委員會財政之收支、（丙）審查全縣黨務之進行情形、（丁）稽核縣政府之施政方針、及政績、是否根據本黨政綱政策、（四）縣監察委員會每星期至少開會一次、有監察委員全數出席、方得開會、候補監察委員得列席會議、有發言權、監察委員有一人缺席時、由候補監察委員遞補、亦得開會、遞補委員在會議中、有臨時表決權、（五）縣監察委員互選一人爲常務委員、處理會中常務、六、縣監察委員會得設秘書一人、承委員之命、辦理會中常務、七、縣監察委員會每二星期、須將工作情形報告省監察委員會、八、縣監察委員會事務繁劇時、得酌用僱員、九、等於縣黨部之監察委員會、須用此條例、十、本條例由中央監察委員會議決、送中央執行委員會公佈施行、（廣東）

### 市宣傳部將進行 撤領擴大宣傳

▲日間召集各區宣委討論

中央此次撤廢領事裁判權、爲中國民族解放之第一步工作、曾經電令各省市黨部、努力宣傳、以爲中央外交後盾、市宣傳部奉電後、特擬於下星期召集各區黨部宣傳委員開一聯席會議、討論籌於此事、一切宣傳進行事宜、並擬定宣傳計劃方案、屆時提出討論、該項宣傳計劃、一俟決定後、即可實行撤領權之擴大宣傳云（廣州）

### 市宣傳部刊物 送各校閱覽

市宣傳部對於黨務宣傳、不遺餘力、所有宣傳刊物、爲數甚多、現爲利便一般人士閱覽、以收獲普遍宣傳效果起見、昨特將所編印各種宣傳刊物分開各共六十冊及書目表一份、送給市內各校、着陳列圖書室、以供衆覽云、

### 省訓練部調查各縣 來省日程旅行方法
#### 訓令各縣市黨部詳報

省訓練部、昨九日訓令各縣市黨部、調查來省之日程旅行方法、及最低限度經費預算尅日詳報、其訓令如下、爲令遵事、本部爲明瞭各縣市黨務情形、及利便考核起見、業經令飭該縣、限文到三日內、將該縣來省之日程旅行方法、及最低限度預算詳報來部在案、現逾限多日、仍未見該黨將以上各項呈報、殊屬玩忽、爲此再行令仰該部遵照、尅日詳報、毋得違延、切切此令（廣東）

### 市宣傳部函各書局 推銷中東路週刊
#### 推銷辦法六條

中央宣傳部爲使國人明瞭中東路討論問題起見、特出版中東路週刊、除頒發各級黨部供閱外、現訂定該刊推銷辦法、連同各期週刊發交各省黨部、着各書局廣爲推銷、以資擴大宣傳、市宣傳部奉到後、昨特函發本市民智、共和、文明、商務各書局等代爲推銷、原函如下、逕啓者、茲送上中央宣傳部出版之中東路週刊、由第七期至第十二期、每期各一百份、共計六百份、并推銷辦法二份、希爲查照、請煩代爲推銷、并請將銷售情形、每月結算一次、函知本部、以便核收轉解爲荷、

**推銷辦法**

（一）中央寄來各期中東路週刊、除由本部總務科直接代售外、其餘寄託（A）商務印書館（B）民智書局（C）共和書局（D）文明書局等處推銷、每期各一百分、（二）本週刊第七期至第二期每份收印刷費銅元三枚、（貼用郵票函購者概收郵票一分半郵費在內）（三）本週刊第六期以前、各期各項補購者、請轉知直接來部購買、（四）各代售機關書局、須將每期銷售量報出、不敷銷售時可函本部增加、（五）銷售情形及收帳之印刷費、按月結算解繳一次、（六）代售本週刊概係義務性質、

### 省訓練部徵求 七項運動材料與意見
#### 函各專門機關及民衆團體 並派秘書林植夫前往接洽

省訓練部、昨十八日致函本省各專門機關及民衆團體、徵求有關於七運動之材料、及意見、並派該部秘書林植夫前往接洽、原函如下、逕啓者、敝部現奉中央訓練部第三五五號訓令內開、爲令遵事、案查第二屆中央一七九次及一八八次常會議決、各級黨部下層工作綱領、規定爲識字、造林、造路、合作、保甲、衛生、國貨、七項在案、中央原擬另設設計委員會根據此項決議、草訂各級黨部實施下層工作綱領方案、使下級黨部對於地方自治工作有所遵循、迄今日久、未克成立、現改由本部負責辦理、惟此項方案、至關重要、茲爲適應全國各地情況、從事實際建設、俾各地方自治事業得以循序進展起見、除分函各政府機關、專門機關或團體、及民衆團體、徵求有關各項材料及意見外、合亟令仰該部、從詳蒐集關於實施七項運動之法規方案、以及一切意見、于文到四十日內、一併呈報來部、以資參攷、切切此令、附計油印一件等因奉此、現敝部經着手蒐集、惟關于□□方面之各項法規方案、以及參攷材料等、想貴□存貯必多、茲派秘書林植夫同志前來接洽、希將關于□□方面之各項法規方案、以及一切參攷材料等各檢一份、并附以具體意見說明、以便彙轉、至級公誼、此致、（廣東）

### 省青聯整委會常會
#### 第十六次常會議決案六件

省青年聯合會整理委員會於昨（十八）日開第十六次常會、出席者李蔚、蕭自堯、胡錫鏘、林乾祐、曾胭志、吳治賢、陳思虞、主席胡錫鏘、紀錄曾胭志、行禮如儀、（甲）報告事項、（略）（乙）討論事項、（一）台山縣訓練部介紹鄺廣華等五人爲該縣青整會委員案、「議決」准予備案、（二）東莞縣訓練部介紹鍾慶昇等七人爲該縣中學學生會整理委員案、「議決」鍾慶昇、陳沛隆、羅兆樞、鍾光海、徐士燦等五人、准予備案、（三）曲江縣訓練部介紹余竹穎等八人爲該縣青整會委員案、「議決」函請再行介紹該縣各中等學校學生入人來會、以憑核委、（四）三水縣訓練部介紹羅重民等五人、爲該縣中學學生會整理委員案、「議決」照准、（五）李蔚同志提議、擁護國府撤廢領判權、請予追認案「議決」追認、（六）李蔚同志提議、擬通令各縣市青整學整會、限於文到五日內、將工作情形、呈報來會、以便查核案「議決通過」、

### 龍門縣黨部 整理委員就職情形
#### 推定職員分配工作

龍門縣黨務整理委員、于本月十日上午十二時在該會大禮堂舉行宣誓就職典禮、省黨部派羅縣長仲達到會監誓、各機關團體學校前往觀禮者異常踴躍、就職禮成、由監誓員羅仲達訓話後、來賓梁棣譚雨三廖若星等、相繼演說、各委員就職後、即於本日下午開第一次常會、分配工作、推定鄧啟和同志爲常務委員、兼秘書、周明任組織部長、廖天特同志任宣傳部長、鄧菊卿同志任訓練部長、并討論一切進行云

### 仁化縣黨部第二次 全縣代表大會

▲開會三天

仁化縣黨部于一月十一十二兩日開全縣黨員代表大會、是日上午十二時舉行開幕典禮、到會者有省代表陳保民、縣公署代表何嘯岳、及各團體代表、各區區分部代表六十餘人、紀錄劉蘭嶽、主席李性初、開會如儀、首由主席李性初致開會詞、次請省代表訓詞、次由縣公署代表演說、及各區黨部各區分部代表演說、再由主席致答詞、然後高呼口號、次日上午九時、繼續開會、開會如儀、首由主席李性初宣佈繼續開會理由、次報告事項（畧）報告後休會、下午一時繼續開會、開會如儀、首由主席李性初宣佈繼續開會討論一切提案及宣言後、由主席致閉會詞、然後高呼口號、其次閉會、

### 各級監委會 審查黨務通則

五十八次中常會議決施行

省黨部昨十三日訓令各縣市黨部、轉發各級監察委員會或監察委員審查黨務通則、原文如下、第一條、本通則依據本黨總章第四十一條丙項、第五十一條丙項、第六十條丙項、第六十八條丙項之規定訂定之、第二條、各級監察委員會或監察委員、有審查各同級執行委員會、及所屬黨部黨務進行之職權、第三條、各級監察委員會委員、得列席于同級執行委員會各種會議、第四條、各級執行委員會、每次決議案、及每月工作報告、須按期送同級監察委員會、或監察委員審查、區分部應送區黨部執行委員會、轉區監察委員審查、第五條、各級監察委員會或監察委員、審查各同級執行委員會及所屬黨部黨務進行情形時、得派員調查、第六條、各級監察委員會、或監察委員審查同級執行委員會黨務進行情形、如發現有違背本黨黨章黨義者、得提出彈劾案、於黨員大會代表大會、或上級執行委員會、上級代表大會、第七條、自省以下各級監察委員會、或監察委員審查各同級執行委員會、及所屬黨部黨務進行情形、每月須將審查結果、呈報各該上級監察委員會、第八條、審查黨務細則另訂之、第九條、本通則由中央監察委員會議決、送中央執行委員會公佈施行（廣東）


（預約）唯物史觀研究（訂價）

平裝一元二角　預約六折
精裝一元六角　一個月限

本書係日本最著名學者河上肇博士傑著、日本立教大學經濟學士前法科大學經濟學教授鄭里鎮譯、日本早稻田大學政學士前法科大學教務長鄭斌校閱、胡漢民先生手題冊面、其內容之豐富、譯筆之忠實、尤爲他書所不逮、已在上海文華書局付印、不日即可出版、研究社會科學者不可不人手一卷也

（預約處）廣州大南路一四二號三樓

**提防不法典賣**

啓者我玉堂祖遺下屋一間坐落新會城朱紫街桂芳里顯秀巷門牌第三號左邊書室花園空地等不論何人典買要我三房子孫公認允肯方可典受如有擅行典買定加追究先此聲明免貽後悔 此佈

梁玉堂祖裔孫拱南 錫元 兆杜 滿添 錦泉 子錫 炳坤 貫榮 欽培 等啓

中華民國十九年一月十九號

**中國國民黨廣東省執行委員會秘書處啓事**

廣東省黨部證章現已改換其式樣、爲橫長方形、上青天白日下白地金一字、所有以前發出之直長方形舊證章一律取銷此啓

**每次只用 潑佩科牙膏 少許**

立覺牙齒清涼口頰爽快試以舌尖一舔牙面光滑異常牙痛牙蛀牙穢口酸一掃而空矣

德國拜爾道夫公司製
各藥房均有代售

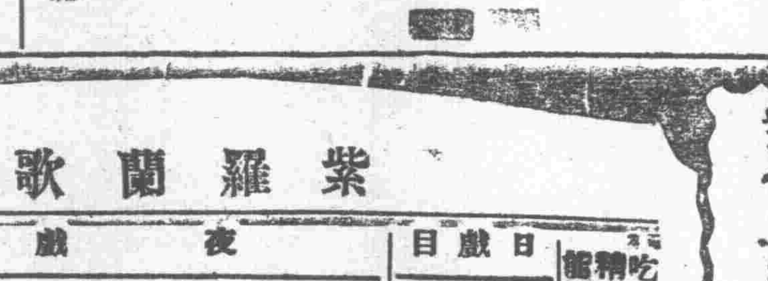


**▲黎啟康牛痘苗行**

黎醫師所製純良牛痘苗久經廣州市衛生局立案香港政府註冊上海工部局衛生部化驗認爲純良適用新鮮牛痘苗現已製備儲藏冰氣房倘蒙定購無任歡迎

總行廣州市一德中路

▲自動電話一一三五二

**海珠戲院**

國曆一月二十至廿四連演五天

**紫羅蘭**

空前未有的科學藝術聯合大表演

加演白燕新劇表演團

時間：日場一時起至五時；夜場七時半起至十二時

座價：日場 海珠一元 散廂四毫 嘉禾二毫 共和一毫；夜場 海珠二元 散廂六毫 嘉禾三毫 共和毫半

**紫羅蘭歌舞**

吃鉛咬鐵釘人嘗豚針肉悬湖體的精神學驚人表演會有多種秘術不能盡錄

日戲目：二十 燕子樓；廿一 黛玉歸天；廿二 昭君怨；廿三 瀟湘琴怨；廿四 哭瀟湘

跳舞 急足舞 狐舞 雙花舞 半邊鷄 諧劇 分夜表演

夜戲目（京調）：二十 武家坡上節；廿一 三娘教子；廿二 狸貓換太子；廿三 武家坡下節；廿四 四郎探母坐宮

西樂 象陳恩 照羅廣雄王 仲明宋兆麟 李卓均中樂 家黃大雄黃 龍棣林壽朋 建海山蘇蔭 階陳文達胡 啓泰拍和

夜戲目（全本新劇）：二十 樓東怨；廿一 木蘭從軍；廿二 江歸夫人祭；廿三 琵琶行；廿四 霍小玉

梅花燕 象劍 民郡若文 女士拍旗 曲本相片由 南洋烟草公 司汽送隨券 奉贈

白燕新劇表演團是由南洋新到歌舞藝術轟動一時

凡我國人請一致提倡國貨

**國貨之光**

三興公司大鑒

**意中人香烟**

**雙龍牌香烟**

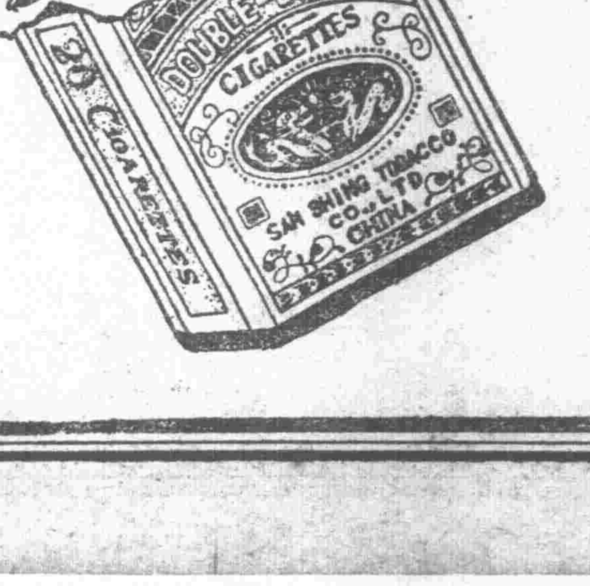


中國三興烟公司出品

廣州三民烟行總經理

特別紀載

# 新浙江考察記(二)

(上海特約通訊員維新)

## 一 民政

甲縣長　國民黨以縣爲地方自治之單位。當此訓政時期。縣政之重要。不言可知。浙江民政廳。自朱家驊就任後。對於實施地方自治之縣長人選。頗爲重視。其初實行縣長公開介紹。羅致過渡幹練人才。同時並舉行縣長考試。實施考試權制度。口闢登進俊賢之途。杜引用私人之弊。今全省七十五縣之縣長。考取者佔三十二人。升中央學院畢業者六人。國內大學畢業者九人。國外大學畢業者十八人。本省法政專門學校畢業者八人。外省法政專門學校畢業者五人。高等學校畢業者二人。軍官學校畢業者二人。優級師範畢業者一人。浙省第一二期考取各縣長。均已全數到任。最近省府已議決舉行第三次縣長考試。務使各縣縣長。完全經過考試制度。縣政得以蒸蒸日上。

乙縣政　浙民政對於縣政非常重視。除縣長人選實行考試外。更嚴定縣長任免條例。縣長攷成條例。及縣長懲獎條例等以爲銓敘之黜陟。此外改善縣政府內部之組織增進工作之能率。增加行政人員之薪給。以改善生活養成高潔之風尚。並實行文官保障法。視成績之優劣爲去留之衡定。使在任者咸知自愛。忠於職務而求上進。此外更規定之民政實施表。分門別類。令發各縣按月塡報。以便查覽。各屬施政實況。而得隨時加以指導。俾縣政日趨進步。地方事業。得以逐漸發展。民政廳爲謀集思廣益改善縣政起見。復規定之縣長分區會議及抽調會議兩項辦法。此項會議。一方可溝通縣與縣間之情況。藉收聯絡之效。一方可互相勉勵切礪。激發精進之趣。於促進縣治上關係至宏也。

丙，警政　警察爲刷新內政之主要原素之一。欲期內政修明。警政之定對善不容或緩。浙省警政。前此本甚幼稚。自現任民政廳長朱家驊就任後。於警政積極整頓。實行警官公開介紹。羅致警政人才。並舉行警官考試。同時聘請與警政專家納克納爲顧問。創辦警官學校。造就人才。並通令各縣。設立警察補習所。增加警察知識。以爲根本之圖。警校第一屆畢業生。已分發各處服務。將來成績當可預卜。從前警察薪水極低。以致生活非常困苦。年少力壯者皆不屑爲。而欲求稍有知識者。更寥寥不可得。故刷新警政則提高警察之生活。實爲要圖。浙省府除整頓各屬警損以求增加收入外。並在十八年度新預算中。增加縣警經費。使警政得以切實改善。此外更定杭州市。爲新警試辦區。由省府向北平警察廳。調用幹練長警三百。均係年少力壯。受過相當教育。並曾經警察學校一年之訓練者。分發杭市各區警察署充任崗警。以爲楷模。市公安局並購置德國警犬。設立警犬教練所。以助警察偵緝之用。(未完)

## 慰勞前方討逆將士廣東分會重要啓事

敬啓者光珍等前接戴季陶夫人鈕有恆同志來電內開前方將士冒寒北征首都女界發起慰勞深盼粵東從速組織分會募欵協助等由准此爰於本月二十三日召集第一次會議僉以時間迫速首宜印刷捐冊由女界同人負責領個分頭勸捐經於二十六日實行查先後發出捐冊收條各五十本刻爲慎重其事起見特將已領捐冊收條者之姓名詳爲開列俾衆週知庶便稽核如有僞冒本會名義出外招搖騙捐者望各界人士愼毋爲其所愚設能探得確據來會報到即尤所感紉至將來各勸捐員募得欵項若干及支出用途當一一披露報端以昭大信　計開

宋光珍　陳禮和　梁少芝　莫澈英　劉美蘭　劉慕雨　馬雲和　易蘊端
黃秀霞　林玉英　唐愛霞　唐允蓀　呂端眉　楊鏡儀　伍智梅　李順春
鄧蕙芳　方夢蟾　廖六薇　彭蕙芳　甘樹貞　許偉貞　招秉輝　黃智泉
上官德賢　鄒殿邦太太　[illegible]

## 恨事

志新電版

鴛鴦瓦冷霜華重
翡翠衾寒誰與共
頻頻小便睡不寧
數盡更籌難入夢

仿唐宮秘史七古詩爲証

「凡買藥品壹員贈送精緻美人畫壹幅」

宵深人靜衾寒似雪脚凍如冰更復夜多小便其苦況為何如耶速服歐家全衛生藥精精既即止夜尿更可固腎強體

每瓶五角　廣州一德路　香港大道西　總發行

## (隨)(手)(功)(德)

要做功德事。不論大小。不論何處。隨手可做。如旅行者。若于行篋中。附帶壹些虎標藥。既可衛生。又可救人。就是隨手的功德事呀。

**八卦丹主治**　提神止渴　腹痛氣痛　民慘增狀　水土不服　除穢避毒　唱歌演說　舟車播蕩　固牙健胃　香口生津　常含此丹　醒酒戒煙　匡扶正氣

**頭痛粉主治**　風邪頭痛　鬱火頭痛　陰陽頭痛　雷頭風痛　酒醉頭痛　神經系痛　百般頭痛　一切合用

**萬金油主治**　△內科△外科△　霍亂吐瀉　寒熱瘧症　腰骨節痛　大便閉結　中風痰厥　風痰鶴膝　瘰癧核痛　食積不化　四時感冒　頭昏眼花　癩瘡痧瘡　膀胱濕熱　山嵐瘴氣　蛇犬咬傷　跌撲即愈　紅白痢症　時瘟行疫　手酸足軟　翻胃噎膈　腫毒無名

**清快水主治**　花柳結毒　腸風下血　內蓄肥膩　心熱氣痛　中風肚痛　嘔吐逆氣　健脾消積　清潔臟腑

**紅花油主治**　▲內科▲外科▲　中風中痰　五臟蟲脹　風痰鶴膝　跌打刀傷　心氣肚痛　風火牙痛　花柳入骨　毒蛇咬傷　半身不遂　酒風脚痛　瘰癧疳瘡　頑癬爛癲　產後頭風　散疼止痛　水火碌傷　無名腫毒

虎標永安堂大藥房主人胡文虎豹謹啓

廣州總代理西堤二馬路永生藥房
廣西總代理梧州小南路震亞藥房
永生大藥房原日在靖遠北路現遷至西堤二馬路聯興街口

## 宏興鷓鴣菜

嬰孩有病不必担憂請快的買

宏興鷓鴣菜　能治小兒百病

宏興頑癬露　內服斷根　專治頑癬血癬瘋癬圓癬梅毒皮膚濕毒　雖有二四十年病症均可斷根

廣州市一德路　宏興大藥房　各埠藥房均有代售

## 天佐堂

參茸第一家　轟傳中外

請認佐字　天佐堂老參茸莊

運到大幇　天字官莊高麗參

諸君光顧尚希留意勿受影射者之愚

總行廣州打銅街卅號　電話西局一千八百三　電報掛號五四弍二

分行香港南北行街

大幇日曆發行光顧隨送

善工攝製

築路時期暫遷藥欄街口第四號

## Sail On the PRESIDENT LINERS

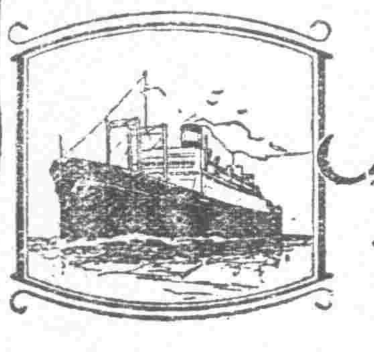

▲船期廣告▲

美國大來輪船公司(即原日提督)　美國郵船公司(東方郵船公司)

本公司有堅固快捷輪船多艘來往中美各埠茲爲利便遊客起見自大加改良後凡有貴客搭本公司各總統顧等船位如欲沿途上岸遊玩隨便上岸其船票隨時轉搭本公司各總統亦可通用貴客光顧幸祈留意焉

△往上海神戶橫濱檀香山舊金山羅省大埠轉駁美國內地及中美洲亞灣拿巴拿馬大呂宋等埠各船船期列下

麥堅利總統　十二月廿九　星期二開行
嗣後每隔兩星期逢星期二日開行

△往上海神戶橫濱域多利舍路咸水埠轉駁加拿大內地等埠各船船期列下

他乎總統　十二月廿二　星期二開行
嗣後每隔兩星期逢星期三日開行

△往歐洲及美國各埠途經小呂宋星架波庇能波士頓紐約亞灣拿等埠各船船期列下

亞丹士總統　十二月廿七　星期日開行

本公司在沙基路四號二樓　頭等船票可由本寫字樓購

大來輪船公司謹啓

## 國民黨順德縣黨務整理委員會組織部通告　第　號

爲通告事查本縣黨員補行登記及格之黨証前已久經到部所以又通告所屬各級黨部轉知各該員來部換領在案惟查至今仍未換領者尚屬不少又查總登記組發之黨証有六枚存部合一並登報通告仰下列各黨員限於一月卅一日以前携帶登記証及本人小章到來本部換領如再逾期不領者則遵照中央通告將所有未領之黨証按級呈繳中央勿再延遲自悞爲要特此通告計開

補行登記未領黨証者姓名　[illegible]

總登記未領黨証者姓名　[illegible]

## 許修五醫生

專割包皮過長　保無危險痛苦

弟等同患包皮過長障碍發育實無樂趣種種不妥筆難盡述嗣蒙許醫生施術祇一星期已愈恢復健康割後仍能行動操作且不須留醫非常妥當特此通告使同病諸君注意焉

治愈同人　天官里黃長文　大北直街陳佩　新會郭堯顯　西來初地梁拔　沙基萬全楊卓華　長堤大沉酒店張顯　五福西吳從發　亞細亞郭文開　聯聚新街黃金寶　等五百餘人同印

△許醫生擅治婦科白帶不育各種暗病　及男子生殖器機能障碍　花柳白濁專打九一四針　白濁針陽萎針神經衰弱興慾減退等針欲求良藥良醫不可不知

△診症時間上午八時至四時

△醫務所　太平南路西濠口

## 唐拾義防癆久咳丸

治咳聖家

有革咳溶痰之效　有防癆保肺之功

每瓶一元

△每包瓶內有驗貢券　同可換美人畫付

廣州下九路　父子大藥廠發行

## 張雲天

張雲天博士歷任各校院醫席學識經驗久著時名洵大國手也

陳銘樞　胡漢民　林森　鄧彥華　范石生　羅文莊　[illegible]　楊庶堪
戴傳賢　陳紹寬　孫科　陳章甫　鄧敏初　李福林　徐紹楨　陳樹人　謹誌

西醫張雲天

針射血毒　淋濁靈藥　診斷痳瘋

太平路吳公街口一德路轉角

培元解毒　精特治血　毒一料愈

白濁丸　色效

清濁止痛　二三瓶愈　小瓶五角

## 贈畫

恭賀新禧

永泰紅十字油公司

贈送『雙美圖』名畫

買紅十字油或各種藥品六角……贈送乙幀

同時……一元固腎補腦丸……減沽六角

期間……民國十九年新歷元月份

總行廣州一德中路　製藥廠廣州第五甫

# 戲劇

第廿五期
廣東戲劇研究所編輯

目錄

因「一百二十五兩銀子的臉子」說起巴雷……予倩
對於梅蘭芳到美國的感想……兮庵
靈魂之權利（一幕劇）（續）……馬彥祥譯
梅花少女歌舞團（十六續）……嚴工上
遺失襟章聲明作廢

## 因「一百廿五兩銀子的臉子」說起巴雷

予倩

我並沒有十分研究過巴雷，因為我們的學生演「一百二十五兩銀子的臉子」想起他來，因就我所曉得的畧為談一談。

巴雷，J. M. Borry 一八六零年生于蘇格蘭，從愛丁堡大學畢業後，作過新聞記者，後來寫小說，自成一家，有迭根斯再世之目，以後漸漸編歌劇，一直到二十世紀之初，他才寫近代式戲劇，自從「可嘉的克來敦」「仙童彼得潘」等劇出世，便享了盛名。

但是巴雷的戲，在英國很受歡迎，所謂衆望所歸，然而在別國很少拿他打算。即如美國談近代劇的書，十之九不把他的名字列入，因為不認他的戲為近代劇。

他是蘇格蘭人，在劇本中愛用些蘇格蘭土語，就內容而論也不能無特殊之點。而且他的劇本不是為讀的，完全為在台上排演，所以他的戲往往不發表劇本；而讀他發表的劇本，也不能十分了解巴雷的戲。所以說：要研究巴雷，非到倫敦去不可。

他的戲是不免有好似迎合觀衆的地方，人家攻擊他的，這也是一點。有人說他是寫低級的歌劇和笑劇弄慣了，便作不出甚麼好東西來，其實他確有他的妙味：這是近來的批評家所承認的，我讀過他四五個劇本，都覺得很有趣，尤其是「可嘉的克來敦」，余上沅先生的譯本，譯得也很不錯。「一百二十五兩銀子的臉子」顧仲彝改譯）是近代獨幕劇中的上選，可是我們頭回第四次公演演的，因為排得太匆忙，不能認為滿意：那個戲應當演得更好些，希望下次再演時有些進步。他的戲拿去和蕭伯納，高爾斯華綏，以及巴傑 Granville Bapker 他們來比，不如他們有甚麼顯明的思想，也不像他們研究甚麼問題。可是他的戲深嘗世味，較之專門研究社會人生問題，求生活之革新的那種戲劇，又別有情趣。

當然巴雷的戲也不是完全沒有思想，不過他的思想不是很顯明的擺在外面，是暗合在作品的裏面的。譬如「可嘉的克來敦」牠的意義，能夠說是淺嗎？不過蕭伯納他們傾於理智，而巴雷便注重情緒，他戲裏頭的笑，雖不是甚麼明快深刻的笑，却是一種「幽默」的笑。總之巴雷的手法是很特別的，他能夠把幻想和現實錯綜在一處，而決不讓人看出破綻，這最顯得他的巧妙。

「一百二十五兩銀子的臉子」原名 The Twelve Pound Look 這個戲談婦女問題，有問題劇的色彩，在他的作品中，要算是不同點的。可是像「可嘉的克來敦」，他拿原始生活和近世文明比較的描寫，又何嘗不能說是對於人生某一大部分的批評和討論？

「一百二十五兩銀子的臉子」的情節是一個闊人名叫西姆斯，他的夫人忽然逃走了，他以為是她別有所歡才私逃的，可是探聽多時并無下落，他便另外娶了一個妻子，以後他格外闊了，又作了公使；因為要獲各處來的賀電，便臨時僱了一個打字的來，誰知一見面就看出那打字的就是他前頭的夫人。

他以為他的前夫人窮得作了打字的，趁此機會正好報仇，不料最糾纏的糾纏逼問她同一塊兒私逃的男人是誰。不料他的前夫人毫不以為意，尤其是毫不屈伏。原來她的逃走并沒有和甚麼男人，不過她見她的丈夫不能了解女人，她要圖自立，便用自己作工來的錢，買了一架打字機，她便離開了擺富貴架子的夫權之下。

及至她再和西姆斯（改譯本稱為秦公使海甫）見面的時候，她絕無慚怍，理直氣壯，侃侃而談，弄得那位公使簡直沒有辦法。她說：「你以為你有五十萬，我以為你只值一百二十五兩女人，只要有了一百二十五兩，就可以不要你了。」等到她去了，公使的新夫人也如有所悟，突然問她丈夫打字機的時價？

這個戲有人說是脫胎於易卜生的「娜拉」，或然，但是和娜拉的意味迥然不同，巴雷有他個人的情調，不可忽畧。

這個戲裏的男主角的名字巴利。西姆斯，倒轉來說好像就是傑姆斯巴雷。原來巴雷前頭的那位夫人，跟了一個小說家，鬧出很有名的離婚案，巴雷這個戲似乎是根據他自己的事作的，所以演的時候，引得許多人去看。可是就我個人而言，在我所讀過的巴雷的劇本之中，還是最喜歡「可嘉的克來敦，」可惜那個戲很不容易上演。

## 對於梅蘭芳到美國的感想

兮庵

梅蘭芳第一次到日本，人家說間接有政治的作用，有人又說這種理想未免神經過敏，不過當時北平的政客們想借此溝通日本的財閥，在事實上也不無跡象可尋，而在日本也自不免有所利用，至於藝術上的意義，也不過在口頭上罷了。

蘭芳第二次到日本，是因為大倉男爵生日，要擺闊，所以叫他去演戲，那時正是中日感情最險惡的時候，所以不免引起了許多留學生的反對，

自從蘭芳到過兩次日本以後，便有黃玉麟小楊月樓去過，他們的去，是完全為的賣錢。黃玉麟去是由帝國劇場聘請，結果沒有受損失，小楊月樓便因自己組織辦理不善以至大虧而特虧。

蘭芳從日本回來，受了些日本舞的影響，在他的戲裏表現出來；小楊月樓回來便也曾用日本戲「忠臣藏」的情節編在本戲裏頭演過。在日本方面呢，便有汾河灣，思凡等的改編本，以及松居松翁編的「法塲換子」。法塲換子是由守田勘彌父子及女優嘉久子合演的，用的是中國舊戲的行頭，日本戲的場面和一種兩畫的佈景。這在日本歌舞伎的舞台上的確是一種新的嘗試。但是沒有甚麼結果。此次蘭芳到美國，除了生意之外，他自然也有名譽，或其他的希望。常常出萬元以上買康熙磁的美國人方面，就是為着好奇心的衝動，也一定要去看看戲，何況東方趣味－尤其是中國趣味正在西方流行的時候呢！所以蘭芳此次到美國，推想起來，結果不至很壞。

從前有很多廣東班子，在溫哥華新舊金山等處演戲，就是如今也還有廣東戲留在美國，美國人從來沒有注意。這一回蘭芳去演戲，因為組織不同，宣傳的方法一切都不同，當然可以引起一種新空氣，可是在藝術上美國人的感想如何，都不得而知。

中國戲和日本的歌舞伎一樣，有特殊的形式和特殊的精神，與西洋戲劇完全不同，也很可以供西洋戲劇界的參攷。尤其原色配合的裝飾在西洋人頗感興趣。不過像北京老爺們所編的那種毫無情感毫無結構的戲，總以不拿出來為好。

蘭芳到美國一次，總要帶些東西回來，—幾件新色的衣料，幾架反光燈，和一些希坡多爾姆（美國最大的劇場）的零碎樣，總要貢獻給中國戲劇界的。至於美國新作家如辛格雷，歐尼兒等的精神，因為北京老爺們不要的，所以不足以供採取，而且不是有相當的素養也決無從吸收的。即以日本而論，俳優到歐美的很多，可是歸國還是依然故我；只有左團次不同些，因為他的根底不同，所得也就兩樣。

說到這裏我又不能不想到左團次去蘇俄去演戲的事。在日本和俄國極力拉攏的時候，這事當然毫不為奇，不過以蘇俄那種革命的國家，居然要介紹日本那種以封建思想為根據的那個歌舞伎，這的確是很有興味的問題，我現在正搜集一些蘇俄對於歌舞伎的批評，想寫一篇文字，但是，宣傳只是靠不住，日本方面發表的文字也未必能得真相恐怕表演時實在的情形非當時住在莫斯科而且對於這事留意的人不能十分了了。不過在戲劇研究上不能不認為很有關係，研究這個，似乎比研究梅蘭芳到美國更有意義些。

## 靈魂之權利（續）

意大利 Giuseppe Geacosa 原作
馬彥祥譯

保羅　是的，說下去，說！

安娜　我從前愛洛仙諾，我現在仍舊愛他。

保羅　啊！

安娜　我愛過他。我愛他——你聽見沒有？我覺得非常快樂說出這件事來。而且你不見我是急於要說出這件事來呢——當我看見你用着兇暴的好奇心來壓迫我的時候，我對自己說：「事情要發了——事情要發了。」……現在已經發了。我曾經愛過他，我現在還是愛他；除了他之外，世界上我沒有愛過一個人，對於我的道德，我只覺有這點悔痛。現在你明白了沒有？

保羅　很好！（起身欲行。）

安娜　啊，不要走，留在這裏——現在你聽我說。你要當說，現在我說了。……現在是我叫你留在這裏。你一定很明白的，像這樣的一幕過去之後，我們之間是一切都完了，所以一定要把一切都告訴你。我聽見你說過，假如你願意，將來還要聽你說；但是你也一定要聽我說。你曾經為我做了些什麼？你幫助過我什麼？你知道怎樣去看你應該看的權利麼？你知道怎樣去懷疑麼？一個人何必死呢？……不單這個！在你沒有忍受像現在所忍受着的痛苦的時候，你知道怎麼去看看我忍受着痛苦的樣子麼？你想，我的難過是為了一個死的戚親的！你不明白我是神經錯亂了的；你在我旁邊睡着，可是你沒有發覺我幾夜我咬着被忍住了哭。一會兒你就要發覺這些事的。那些事是什麼呢？就是我，你的好幾年的妻子，在秘密中保護過你的安寧。人們所謂我的責任，我都完全盡過了。於是你的好奇心又喚起了。為了追補失去的機會，你就騷擾我的靈魂，浸透到牠的深處。呀—保羅，不，不，一個人不能這樣做的。這於知道一切是毫無裨益的。一個人不肯從前門進到靈魂裡去，一個人只可以偷偷地進去。你曾經強迫着得了入口，現在你可以看出來裡面是再也沒有什麼是為着你的了。

保羅　沒有？唉，你以為你對麼？你是對的——我承認你是對的。唉，所以我從沒有得過你的愛情吧？你這樣說過的，我從沒有得過你的愛情。那麼什麼呢？你是對的。并且——你知道我要怎樣做麼？我要把你趕出我的家！

安娜　（愉快地）我走，我走，我走，并且我將永遠不再回來！可不要求我，也不要跟着我。我再沒有勇氣求同情了，當我說「再會」的時候，對于你，我就死去了的一樣了！（跑到她自己的屋裡去。保羅昏迷了，跟着她。等着她出來。安娜戴着帽子披着外衣出來，橫穿出去。）

保羅　不，安娜，不，不，不。安娜，不，不。為了可憐的緣故，等一等吧！我們都瘋了。我們要變成什麼樣！呀？我要你啊！（保羅擋住她的去路）不要走，我不要你走—留在這裡吧。我是神經錯亂了—不要走，你會看見的—我的一生—（安娜想要脫去）不，為了可憐的緣故—假如你走了—假如你從我這裡跑了—假如你說—我覺得還要成為一切的結局了！留在這裡，留在這裡，安娜。（她脫去）

安娜　再會！（出去）

—幕落—三，九

## 梅花少女歌舞團（十六續）

嚴工上

七月四日下午由台中乘汽車到彰化，彰化離台中不遠，走了三十分鐘就到了。寓東亞旅館，那個地方市面比台中小一點，可是人口很多。五日晚在公園內的南座演一場，六日日夜演兩場。當晚三時乘火車往嘉義，七日六時到那裡，寓嘉義街南北旅社，在嘉義座開演，七日晚演一場，八日晚演兩場，剛剛遇見下雨，座不能滿，九日大風大雨，全日未演，十日大風雨仍未息，早七時動身往台南，當晚在宮古座開演，連演三天，夜夜滿座，聲譽極好。那所戲院是依日本式建築的，觀衆都是席地而坐，表演時就用他們那現成的日本化的布景，倒覺得別有風味。樂隊的位置，在下塲方的台口，另有一欄，隔着竹簾，樂師可以只穿汗衫短褲，赤着脚奏樂開了他們生平未有之紀錄。

十三日由彰化回台北，早八時乘火車，下午六時到，仍寓永樂座對面，十九日起又在永樂座連演四天，生意比上次稍差；接着又演了四天，一天是義務。本想還要旅行新竹宜蘭等處，因為表演的條件不能妥協，就決計不再遠遊，由此就回上海。

八月五日乘大阪公司的福建丸，下午二時開船，六日早九時到馬尾停泊一天，七日早九時開行，九日早八時半到上海提籃橋，候大班小艇，十一時到四馬路外灘，朱香臨君及演員家屬到船上來迎接者二十餘人，先一日報上已經有一段，梅花團回上海的新聞，因此新藝照相館薛君就趕到碼頭來攝了好幾個影，大隊的人分坐了十幾輛車，搖過市，把幾條熱鬧的馬路都遊遍，這才回到法租界白來尼蒙馬浪路新民邨新團址。梅花團這次浪遊二十餘處，歷時七個多月，既增見聞，又得美譽，真是快活極了。他們在上海只休息了幾天，團主魏縈波，又應朱香臨君之聘帶了團員胡愛蟾徐粲鶯龔秋霞張綺到杭州去了一趟。朱君是往日中華歌專交際舞班的翹楚，唐槐秋先生的高足弟子，前年在月宮跳舞場籌備處任交際舞教授，現在各舞場的舞女，有好多是出他的門下的，這時候他在杭州新開了一個跳舞場，特地請梅花團幾個人去加入表演，幫幾天忙。

八月二十五日上海新聞記者聯合會在某處聚餐，邀梅花團全體加入，並請她們表演了小小畫家等劇。

臺曆八月十九日為中華書局西湖博覽會的的宣傳日，本來已經有新組織的微微歌舞社訂約赴杭表演，後來看見梅花回到上海，又改聘梅花；她們先一日到杭州，我兩個小女兒曉圓朵勻也跟着去表演，寓城站旅館，次日在西湖博覽會大禮堂表演，當晚在第一電影塲表演。過了五天，梅花又自動的在共舞台及杭州第一戲院連演六天。（待續（

## 遺失襟章聲明作廢

本所附設演劇學校學生蔡師嫄於一月十五日遺失本校 512 號襟章一枚如有拾得者當作廢論此佈

廣東戲劇研究所附設演戲學校啓

請用雙妹老牌化粧香品

◎雙妹嘜雪莉霜

雪莉霜一物實為本行之特出驚奇妙品自出世以來深得社會人士之樂用因其有嫩肌膚美顏色之功若常用之男婦可比潘安女亦能賽西子謂予不信請試用之

大瓶四毫八　中瓶三毫　小瓶一毫八

◎雙妹嘜超等牙膏

凡牙痛之病由漸而生牙枯之患積微而至本行常製出之牙粉牙水皆功用無匹素為人所信用更有牙膏一種乃合牙粉牙水及殺牙蟲之藥而成潔去牙積牌除牙患若常用之人有固根潔齒之功兼祛脫衰蠹之虞且入口清香可去口氣謂予不信請為試之

大四毫二　中一毫八　小六仙

◎雙妹嘜固髮香膠

此種香膠為時特色男女合用能使非常論其氣味則香而有餘講到性質則黏而不膩倘遇烏絲紊亂或鬢髮蓬鬆以此香膠畧為梳掠居然髮光可鑑且覺香氣如阿蘭至於短髮剪裝任其枯澀粗豎一經此膠立見紹分線斷髮樣煥然誠理髮中之妙品也

大瓶四毫八　小瓶三毫

◎雙妹嘜艷顏香水

用法宜以面巾蘸小許加清水數滴揉抹另常以數滴入盆水中盥面便能芬馥為美及消除暗瘡之患且香味純厚男女合用信容之美顏仙品也

每瓶價銀三毫六

總發行廣州西堤二馬路　廣生行有限公司啓
（自動電話一〇四五〇號）

雙妹老牌貨品照原價減收加貳批發壹律八折

# 全國教育會議籌備概況

## 四月間定能依期召集開會　所有議案已擬定詳細計劃

南京訊　記者曾往訪教部次長黃建中、詢以全國教育會議籌備情形、據談如次、一、會議日期、中央原定於四月間開會、現本部正積極籌備一切、期能依期召集、二、出席代表大約與前大學院召集全國教育會議時相同、仍爲各省教育廳長、國立大學與已立案之私立大學校長、及聘請之各科專家三項人物、三、前屆會議、所有議題、爲專家或教育機關任意提出、大學院不過將所有議案、依其性質分爲若干類、然後提出討論、事先並無何項系統的計劃與規定、故討論時頗多困難、功效甚少、此次會議、則先由本部聘請專家組織一教育方案編審委員會、將各項教育（如初等教育高等教育蒙藏教育等）分別擬定詳細改進及實施計劃、然後全部交由委員會與以縝個的審查、期於消極方面相互間不至有任何衝突、積極方面、成爲一貫的三民主義的教育系統、至各方如有善良意見提出、亦可依其性質、納於該方案中、以作會議之參考、四、關於召集大會之詳細辦法、及各項規程、現正由本部參事處積極起草中、至遲本月內可告完竣云、

# 比國家庭教育會議提案材料

## 教育部通令各省教育行政機關徵集　彙錄呈部以便核送褚代表選擇應用

京訊、教育部以出席比國家庭教育會議及萬國博覽會代表褚民誼即將放洋、特令各省教育行政機關、徵集提案及宣傳等材料、以便彙錄、以資選擇、原令如次、

案查本部前准外部函轉駐華比使節略、以比國家庭教育會第四次萬國大會、擬於一九三〇年、萬國博覽會開會時、在該城舉行、奉該國外部訓令、請我國擬定正式代表、派往參與一案、該項代表業經本部聘請派赴萬國博覽會代表褚民誼先生擔任、又前准外交部函轉駐華比使署開、該籌備委員會盼我國所派專員或團體以及社會與兒童教育等機關、自動組織宣傳委員會等語、查是項公會、其目的期在完全青年家庭教育大業、指導一般爲父母者、完成家庭教育最良方法、期望至爲遠大、我國人如能任宣傳、欲有以發揚國光、有所貢獻於世界、自不可貿然從事、茲准褚民誼先生函開、關於材料方面、吾國家庭教育、年來雖敎有進步、但漫無統計、不易搜羅、貴部爲全國教育最高機關、擬請通令各省各級教育機關、廣事徵集此項材料、庶幾材料豐富、民誼可擇要譯成法文、携往比國、俾供參考而國粹觀、或本思慮所及製成說案、或就吾國擅長之處、從事演講、誠以教育爲立國大本、家庭教育爲其基礎、而此會係屬國際性質、不容不審愼將事、積極進行等語到部、查該項材料、應由各地方教育行政機關負責徵集彙錄呈部、以便核送代表從事選擇藉供應用、除分令外、合行令仰該廳遵照辦理、並將辦理情形具復此令、

# 市小學教聯會

## 執監聯席會議紀

市小教聯會昨開第五次執監聯席會議、討論事項、一、關於七十五小學校校長黃昆垣來函、申明并無剋扣教員薪水一案、與七十五校教員陸國聲等、爲校長剋扣薪水請轉呈教育局核示發給案、合併討論、決議、再派員查明辦理、二、關於備發一月份經費案、決議、推舉王嚴斧、蘇炳林、史元濟、楊紹煌四人往催、三、史元濟提議、查商務印書館歷年學期開始、均不能充分供給教科書於本市各校應用、去函質問下期能否依期充分供給案、決議、通過、四、組織部提出會員証式樣案、決議、修正通過、即交組織部辦理、五、宣傳部請訂月刊名稱案、決議、定名爲（小學教育）、六、史元濟提議恢復介紹部案、議決、組織職業介紹委員會、即席推舉史元濟、蘇炳林、曹小佩、何恩紱、方炳芬五人組織、七、秘書提議決定下期會議期案、決議、下星期一下午三時、八、函催屢次缺席委員出席案、決議交秘書處辦理、

# 利用寒假

## 提倡衛生教育

市當局昨准衛生教育兩部會咨、略以我國國民、對於衛生教育、極爲缺乏、該部爲提倡衛生教育起見、於去年暑假、曾進行種種衛生運動、爲期雖促、成績尙佳、現寒假之期、轉瞬卽屆、特咨請轉飭所屬教育衛生機關、利用寒假之期、舉行中小學教員寒假衛生訓練班、以期普及、市廳准咨後、經飭屬遵照辦理云、（神州）

# 各學校之徽章

## 不得仿傚黨徽式樣

教育廳訓令各縣縣長、略云、現准中國國民黨廣東執行委員會訓練部公函第五六七號內開、查廣東全省各縣市黨部訓練部長聯席會議、經已開幕、在同種議決案內、關於教育方面之議案、應請貴廳查照辦理、茲據潮安縣黨部訓練部提議、查各學校之帽章或徽章、有仿照黨徽式樣、任意增改光芒、應由省訓練部咨請教育廳、通令改正、以免一般民衆對黨徽有錯誤、請公決案、當經大會議決通過等語、自應抄錄原案、函請貴廳查照核辦、並希見復等由、准此、查學生制服帽徽領章襟章等、自應遵照教育部頒行學生制服規程第八條、帽徽限用國徽、男生領章、女生襟章式樣、應由各校長酌定、呈報主管教育機關備案辦理、自不得依照黨徽式樣、任意增光芒、致滋眩惑、准函等由、除函復暨分行外、合就通令、爲此令仰該縣長、飭便遵照、並轉飭所屬各校一體遵照、此令云、（東亞）

# 復旦球員勸捐

## 籌建廣州分校

上海復旦籃球隊、此次來粵與各校作友誼比賽、一方固爲與本市各體育界聯絡、一方則負責在廣州募捐、以資建築分校、昨記者晤該隊某球員云、該校爲利便兩廣學子入讀該校求學起見、故於日前在本市東山竹絲崗執信學校之傍、購買荒地、預備將來建築復旦實驗中學廣州分校校址之用、至該校之圖測及計劃、經已擬妥、惟恐建築費不敷、特乘此次各球員來粵時、每人發給募捐册、及宣傳品多種、俾資勸捐、聞各球員昨已分赴各機關團體勸捐、成績極佳云（華僑）

# 埠際排球賽

## 尙未定期

省港埠際排球比賽、日前由全省體育協會、與香港華人體育協進會磋商辦法、及議定雙方比賽地點、昨本省體育協會、特函復港體協會云、逕啓者、現准貴會大函、遣派代表何伯平君來廣州、與敝會磋商省港埠際排球比賽、並拈鬮以定比賽地點、各等由、查敝會排球委員會、對於貴會前次來函、所提出之各項辦法、已議具意見如下、（一）先在廣州舉行第一次比賽、繼在香港舉行二次比賽、第三次比賽地點在得勝隊所居地舉行、（二）此項比賽、其得勝兩次之球隊得被選爲原則、以備代表出席全國及第九屆遠東運動會、對於以上種種意見、曾經專函奉達貴會、如屬同意、可即定期舉行、否則作罷論、倘蒙派員前來接洽、隨時歡迎、至晤面地點、當然請到敝會也、專此函復、諸希查照爲荷、此致、（民聲）

# 復旦球隊

## 今日戰培正

培正球隊、在本市素負盛名、近兩年來、雖敗於中大、然訓練不懈、其勢力亦頗不弱、復旦隊球術名震華東、此次來粵比賽、又連戰皆捷、其球術之精嫺、有目共賞、現該兩隊、定今（廿）日下午四時、在體協會球場比賽、屆時兩方相拼、必有一翻血戰、鹿死誰手、未可預卜云、（華南）

# 教育局准平校放寒假

▲一月廿四日至二月七日

查一月廿四日至二月七日、爲學校曆放寒假之期、昨（十八）日市教育局對本市各平民夜學、亦准放寒假、茲將其令文如下、爲令遵事、查一月廿四日至二月七日、爲學校曆放寒假之期、各平民夜學、亦准於此期內停課、但於假滿之後、應將停課日期照數扣除、補足四個月、方能辦理畢業、除分令外、合行令仰遵照、此令、（廣東）

# 地質調查所各專家報告

# 周口店發現人猿之經過（續）

又有可爲吾人注意者、卽雖至今已有數百立方公尺之材料、經過子細考察、而原人遺物及用火之遺跡則並未發現、此唯一之中國猿人頭骨、左部大部及底部之前、尙包於極硬之泥土中、但頭骨之圓頂自眉睫稜脊處以至後部以及右部全部、均存較軟之泥土中、現已清刷、而顏面骨之大部、則付之缺如、中國猿人之頭骨、其大小與爪哇發見之猿人相似、且同具有極發育之眉睫脊、與有力之牙骨動作有關、但此中國猿人與爪哇猿人有不同之點、在頭蓋骨額頂骨之高起處均發育甚好、頂亦畧高、可見其腦容積較大、中國猿人之乳狀突起小而堅強、與下顎接觸之向窩皆保存完好、對於一九二八年所得之下顎骨、可以互相証明、實貢獻甚大、總言之、此新頭骨供給已有頭骨所有之知識、使對於古代人類頭骨進化之情形詳細研究、而解決至今不能了解之難問題、此頭骨之照片及其重要紀載、將在最近期所出版之中國地質學會誌發表、而較完全之報告、將於來年二月舉行之地質會年會講述、

▲裴文中之報告

周口店在北平西南、約距一百一十餘里、屬河北省房山縣管轄、其西南兩面、皆爲奧陶紀的石灰岩所成之山、石灰業者、依山爲窰、開山採石、煉製石灰、以便售賣、石灰岩中常有裂縫及洞、其中貯有土石沉積、合骨化石者頗多、惟其一開掘處有人猿化石發見、且其沉積量特大、故開掘工作、大都只限於此處、十六年開掘之地在西部、十七年在東部、均自山頂開起、本年開掘者則在前二年之中、更向北延長、適成丁字形狀、本年探掘約距山頂十公尺、此地之骨化石沉積、有上下兩部、上部土質較多、下部石塊較多、中隔一堅硬之層、十一月二十七日、於距山頂約四十六公尺深之地發見一洞口、深不可知、我與工人一、各以長繩之一端繫之腰中、他端用四人拉之、盤旋下洞、至深三丈餘之地、始能駐足、以燭觀之、洞中沉積之土質、與他處稍有不同、得靈貓脊骨、但未得猿人化石、（未完）


華東煙公司之 白鹿

越出越靚加製（金咀煙王）附贈（三國誌）小畫片全套吉包可換（美術日曆）惠顧諸君勿失良機

大利華行經理

換新日曆辦法
精緻日曆　人人見愛　所到無多　先換先得

上九甫第一廣告社寫　太平電版

買田告白

啓者本堂總中定買順德縣龍山周勉夫祠前用周懷遠堂先後承領中山縣土名黎村環下笏角圍田該稅四頃內分五坵一坵二頃四十畝一坵五十六畝一坵四十畝一坵二十四畝一坵四十畝另餘慶堂圍館地一段該稅一十三畝八分訂明離藉離佃當經該祠各房長周小亮洛之詔南渭訪值理植圃諸君當祠收妥定銀立約交執定期準於民國十九年即夏歷庚午年二月初五日以前立契交易如該田倘有來歷不明或曾將此田典按揭借別人銀兩及一切轇轕未清等情請於此田未交易以前向該祠房長值理理妥一經交易後概與本堂無涉特此登報聲明此佈

中華民國十九年一月八日　合成堂謹啓　十五 十七

你歡喜艷麗的吗

天冷、中國人之面色不好、多用雪花羔搽、女界用粉、以求其艷麗、而不知根本方法、近來中國寶藥已到南方、一服此藥、血充足而流行、面色因而艷麗、故到冬令、人人應服之、年老之人尤宜長服、

每瓶一元

中國寶藥

代售處　太平南路昌記　十三行安樂　永漢北老威　十八甫普威　永漢南南天　十七甫仁壽

中國寶藥公司粵行　太平南路八十八號

烟草烟草：
石印牌爲最好：
華人製品：
提倡宜及早：
識得金錢係國寶：
手指拗入，
荷包唔好調轉倒：
請你大衆吸一口：
莫要帮襯番鬼佬：
莫要帮襯番鬼佬：

石印香煙

廿枝庄　每包壹毫

南方香界烟行總經理處刊

皮膚花柳病院

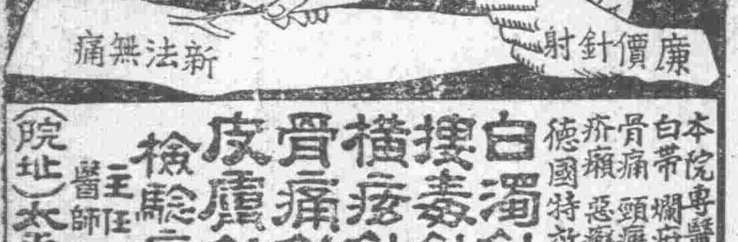


本院專醫花柳白濁白帶爛疳疔毒橫痃骨痛頭瘋血毒瘰癧疥癩惡癬　廉價針射　德國特效斷根新葯

白濁針　每針一員至三員　一針止刺清濁
撲毒針　九一四六〇六　每針三員至五員
橫痃針　每針弍員　一針消腫止痛
骨痛針　每針叁員　一針止痛清毒
皮膚針　每針壹員　永遠除根
檢驗痳瘋血毒

主任醫師任振華

（院址）太平北路二五七號（即文新街口對面）

德國韋那博士大發明

返老還少　發育要素　育斯靈

返老還少　男女發育　強腎秘寶　不全聖劑

增進發育　用後發育異常
恢復青春　精力永久不衰

世上無年老無爲之慮及生殖機能衰弱
育不全陽痿腎虧早老衰弱等病

育斯靈發明後
恢復已失機能　發育新機
效力不可思議

每盒售價七元

廣州經售　十八甫活倫藥房　普威藥房　永漢北老威藥房　十七甫仁壽藥房　泰安樂房　十三行安樂藥房　長堤活倫

各埠各大西藥房均有發售

中國南方總經理太平南路保羅藥行

西濠口天成承廣告

衛生局化驗　無毒質　無麻醉性

新咳丸　立止新咳　五毛二毛

久咳丸　包愈久咳　每罇一元

林壽松

總發行廣州觀音大巷　藥店藥房公司代售